



## PLANO DE TRABALHO

### 1. IDENTIFICAÇÃO DA ENTIDADE

Nome da OSC: <b>FEDERAÇÃO METROPOLITANA DE FUTEVÔLEI DO DISTRITO FEDERAL-FMF-DF</b>		
Nome Fantasia: FMF – DF		
CNPJ: 11411036000184	Endereço: SHTQ, quadra 4, conjunto 7, casa 18	
Complemento: Taquari	Bairro/Cidade: Lago Norte/Brasília	CEP: 71.551-428
Telefone: (DDD)	Telefone: (DDD) (61) 3387-5306	Telefone: (DDD)
E-mail: <a href="mailto:odilonalves.m@gmail.com">odilonalves.m@gmail.com</a>		Site/Redes Sociais: <a href="https://praiadocerrado.com">https://praiadocerrado.com</a> Instagram: circuitopraiadocerrado
Responsável da OSC (Dirigente): Odilon Alves de Miranda		
CPF: 03966038153	RG/ Órgão Expedidor: 3604367 SSP - DF	
Endereço do Dirigente: SHTQ, quadra 4, conjunto 7, casa 18	CEP: 71.551-428	Telefone do Dirigente: (61) 98307 – 5705

### 1.1 ACOMPANHAMENTO DA PARCERIA

Responsável pelo acompanhamento da parceria: <b>Marcus Vinicius de Mendonça e Jacarandá</b>		
Função na parceria: acompanhamento da parceria		
RG:09574204	Órgão Expedidor: SSPMT	CPF:78241103115
Telefone Fixo:	Telefone Celular (61)999890813	
E-Mail do Responsável: <a href="mailto:atendimento@noplanoconsultoria.com">atendimento@noplanoconsultoria.com</a>		

### 1.2 HISTÓRICO DO PROPONENTE

Fundada em 2009, a Federação Metropolitana de Futevôlei do Distrito Federal -FMFUT-DF, com a intenção de oportunizar a massificação do esporte em todo Brasil, em especial na cidade de Brasília fortalecendo as estruturas já existentes e abrindo novas estruturas e oportunidades a todos que buscam conhecer e praticar o futevôlei.

Nosso foco principal além da organização e promoção de eventos é a difusão da modalidade e a formação de atletas de Futevôlei, bem como proporcionar competições de alto nível para que possamos descobrir novos talentos e que posteriormente possam representar a Federação Metropolitana de Futevôlei do Distrito Federal nas mais diversas competições sejam elas nacionais e/ou internacionais.

Desta forma, a Federação apresenta o Projeto Praia do Cerrado, a competição mais forte e tradicional da cidade, que já contou com 6 edições, e tem a chancela da Confederação Brasileira de Futevôlei - CBFv, como uma proposta inovadora de alavancar e gerar novas oportunidades para esse esporte, que vem ganhando ao longo dos anos mais e



mais adeptos e que poderá se tornar olímpico se considerarmos o empenho e dedicação de ex - jogadores de futebol adeptos ao esporte e empresários que queiram investir.

#### **Eventos realizados pela Federação nos últimos anos.**

- ✓ Nome do projeto/ação: Praia do Cerrado – 8ª edição 2021 – BRASÍLIA
- ✓ Entidades Parceiras: FEDERAÇÃO METROPOLITANA DE FUTEVOLEI DO DISTRITO FEDERAL – FMF-DF
- ✓ Período de Vigência: 27 A 29 DE OUTUBRO -2020
- ✓ Número de Beneficiados: ALCANCE DE 400 ATLETAS
- ✓ Ações/Atividades desenvolvidas.

O maior e mais tradicional campeonato de Futevôlei de Brasília. A 8ª edição foi realizada com a presença de atletas profissionais nacionais e amadores locais e foi transmitida em tempo real por meio da internet, com grande sucesso de público e crítica.

Local: - Parque da Cidade Sarah Kubitschek – estacionamento 13 – próximo a administração.

Com o apoio da Cbfv – Confederação Brasileira de Futevôlei, o Campeonato Principal valerá ranking para as etapas oficiais desta, um grande passo para o futevôlei e atletas de Brasília.

Da mesma forma como feito no ano anterior, realizamos nesta edição uma entrega de cestas básicas para famílias carentes atingidas pela pandemia Covid-19.

- ✓ Nome do projeto/ação: Praia do Cerrado – 7ª edição 2020 – BRASÍLIA
- ✓ Entidades Parceiras: FEDERAÇÃO METROPOLITANA DE FUTEVOLEI DO DISTRITO FEDERAL – FMF-DF
- ✓ Período de Vigência: 27 A 29 DE OUTUBRO -2020
- ✓ Número de Beneficiados: ALCANCE DE 200 ATLETAS
- ✓ Ações/Atividades desenvolvidas.

Campeonato de Futevôlei, há 7 anos o mais tradicional no calendário de Brasília. Veio com atletas de renome nacional e não apenas atletas brasileiros.

Local: - Parque da Cidade Sarah Kubitschek – estacionamento 13 – próximo a administração.

Com o apoio da Cbfv – Confederação Brasileira de Futevôlei, o Campeonato Principal valerá ranking para as etapas oficiais desta, um grande passo para o futevôlei e atletas de Brasília.

Tivemos nessa edição uma entrega de cestas básicas para famílias carentes atingidas pela pandemia Covid-19 com a falta de emprego.

Nome do projeto/ação: Praia do Cerrado – 6ª Etapa 2019 – BRASÍLIA

Entidades Parceiras: FEDERACAO METROPOLITANA DE FUTEVOLEI DO DISTRITO FEDERAL-FMF-DF

Período de Vigência: 07 A 09 DE OUTUBRO -2019

Número de Beneficiados: ALCANCE DE 200 ATLETAS

Ações/Atividades desenvolvidas.

Campeonato de Futevôlei, há 6 anos o mais tradicional no calendário de Brasília. Veio com atletas de renome nacional e não apenas atletas brasileiros.

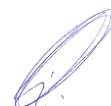



Local: - Parque da Cidade, denominado Parque Dona Sarah Kubistchek – estacionamento 13 – próximo a administração.

Com o apoio da Cbfv – Confederação Brasileira de Futebol, o Campeonato Principal valerá ranking para as etapas oficiais desta, um grande passo para o futebol e atletas de Brasília.

- ✓ Nome do projeto/ação: I Circuito de Futebol Facilita
- ✓ Entidades Parceiras: FEDERACAO METROPOLITANA DE FUTEBOL DO DISTRITO FEDERAL-FMF-DF
- ✓ Período de Vigência: 07/08 a 12/08/2019
- ✓ Número de Beneficiados: 224 ATLETAS
- ✓ Ações/Atividades desenvolvidas

O I Circuito de futebol facilita é o maior evento de futebol a ser realizado em Águas Claras. Criado pela FMF-DF, a organização proporciona uma série de eventos no Distrito Federal e Centro Oeste, com a presença dos melhores atletas de Brasília e também do Brasil e além disso conta com o apoio da SEL DF (Secretaria de Estado de Esporte e Lazer do DF), do IBRAM, e da Administração de Águas Claras.

O evento será disputado por sete categorias, Iniciante, Misto Iniciante, Série C, Série B, Misto Aberto, Profissional Masculino e Profissional Feminino.

Este primeiro evento faz parte do calendário oficial da FMF-DF e será transmitido ao vivo por canais como Face book e Instagram, possibilitando uma grande exposição midiática para o Distrito Federal.

- ✓ Nome do projeto/ação: Praia do Cerrado 5 (2018) – BRASÍLIA
- ✓ Entidades Parceiras: FEDERACAO METROPOLITANA DE FUTEBOL DO DISTRITO FEDERAL-FMF-DF
- ✓ Período de Vigência: 07 A 09 DE SETEMBRO -2018
- ✓ Número de Beneficiados: ALCANCE DE 200 ATLETAS
- ✓ Ações/Atividades desenvolvidas.

Campeonato de Futebol, há 6 anos o mais tradicional no calendário de Brasília. Veio com atletas de renome nacional e não só atletas brasilienses.

Local: - Parque da Cidade, denominado Parque Dona Sarah Kubistchek – estacionamento 13 – próximo a administração.

Com o apoio da Cbfv – Confederação Brasileira de Futebol, o Campeonato Principal valerá ranking para as etapas oficiais desta, um grande passo para o futebol e atletas de Brasília.

CATEGORIAS: Masculino e Feminino (Intermediário, Principal e Máster); Apresentações com jogadores, referências do Futebol.

- ✓ Nome do projeto/ação: Praia do Cerrado 4 (2017) – BRASÍLIA
- ✓ Entidades Parceiras: FEDERACAO METROPOLITANA DE FUTEBOL DO DISTRITO FEDERAL-FMF-DF

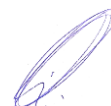



- ✓ Período de Vigência: 23 A 24 DE SETEMBRO -2017
- ✓ Número de Beneficiados: 152 ATLETAS
- ✓ Ações/Atividades desenvolvidas

Local: - Parque da Cidade, denominado Parque Dona Sarah Kubitschek – estacionamento 13 – próximo a administração. Das 9h às 16h

O CIRCUITO PRAIA DO CERRADO nasceu de uma ideia simples, realizar em Brasília o maior espetáculo de futevôlei já visto. Após o sucesso das outras edições, o evento se tornou o mais aguardado pelos praticantes e amantes do esporte. Acrescentou-se uma nova categoria – INTERMEDIÁRIO – deixando assim a competição mais competitiva. A quinta edição toma a proporção realmente merecida, isso tudo com uma estrutura completa de banheiros químicos, segurança e brigada de incêndio, geradores de energia, tendas e uma arquibancada, ótima organização que garantiu o mesmo sucesso, com um aumento em números de praticantes, e público também.

- ✓ CATEGORIA INICIANTE – 16 DUPLAS
- ✓ CATEGORIA INTERMEDIARIO - 14
- ✓ CATEGORIA MÁSTER (acima de 45 anos) – 14 DUPLAS
- ✓ CATEGORIA PRINCIPAL MASCULINO – 16 DUPLAS
- ✓ CATEGORIA PRINCIPAL FEMININO – 16 DUPLAS

Na sexta-feira dia 22, data que antecede a competição, considerando que a arena de disputas estará montada, será disponibilizada de forma gratuita uma atividade recreativa (Clínica de Futevôlei), com noções da modalidade futevôlei para crianças e adolescentes de baixa renda e que vivem em situação de risco e vulnerabilidade social no entorno de Brasília, tal ação tem por finalidade o desenvolvimento pleno e harmonioso desses jovens dando exemplos positivos por intermédio do esporte tornando-os agentes transformadores da sociedade, utilizando a modalidade futevôlei como ferramenta de inclusão social e com objetivo de incentivar o esporte no futuro de crianças e jovens do Distrito Federal.

- ✓ Nome do projeto/ação: Praia do Cerrado 2 (2016) – BRASÍLIA
- ✓ Entidades Parceiras: FEDERAÇÃO METROPOLITANA DE FUTEVÔLEI DO DISTRITO FEDERAL – FMFUT-DF
- ✓ Período de Vigência: 07 A 11 DE SETEMBRO -2016
- ✓ Número de Beneficiados: 98 ATLETAS
- ✓ Ações/Atividades desenvolvidas

Praia do Cerrado 2 – em 2016 - Campeonato de futevôlei, em 5 (cinco) dias de evento 07 a 11 de setembro de 2016. O objetivo do projeto é a promoção e organização do evento de Futevôlei, para atletas e praticantes de Brasília, uma cidade voltada para o esporte e que não tem praia, mas que cresce muito em esportes praianos principalmente em parques do DF.

- ✓ CATEGORIA INICIANTE – 10 DUPLAS
- ✓ CATEGORIA MÁSTER (acima de 45 anos) – 12 DUPLAS
- ✓ CATEGORIA PRINCIPAL MASCULINO – 15 DUPLAS
- ✓ CATEGORIA PRINCIPAL FEMININO – 12 DUPLAS

O Campeonato foi realizado das 09h às 16h.

Local: - Parque da Cidade, denominado Parque Dona Sarah Kubitschek.

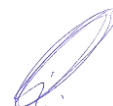



- A categoria intermediário masculina - jogaram na quarta e quinta, dia 07 e 08 e as duplas finalistas entrarão na categoria principal no sábado
- Na sexta-feira, dia 06 - 50 crianças da escola classe da estrutural (zona de vulnerabilidade) fizeram clínicas com as campeãs Mundiais.
- Na sexta-feira, dia 6 – Campeonato Máster.
- Sábado e Domingo, dias 7 e 8– os melhores do Brasil e do Mundo disputaram o prêmio nas categorias Masculino e Feminino.

## 2. DESCRIÇÃO DO PROJETO

Nome do Projeto: PRAIA DO CERRADO	
Local de realização: Parque da Cidade Sarah Kubitschek - Estacionamento 13	
Período de execução:	07/06/2022 a 20/06/2022
Período de realização do Evento:	15/06/2022 a 19/06/2022
Enquadramento: (X) participação ( ) educacional (X) alto rendimento	
Previsão de beneficiários diretos: 400 (200 duplas)	
Previsão de público indireto: 5.000 pessoas (público presente e alcance nas redes sociais)	
Valor Total do Projeto: <b>R\$ 675.122,39</b> (seiscentos e setenta e cinco mil, cento e vinte e dois reais e trinta e nove centavos)	
Valor Total do Termo de Fomento: <b>R\$ 593.622,39</b> (quinhentos e noventa e três mil, seiscentos e vinte e dois reais e trinta e nove centavos)	

### 2.1 OBJETO DA PARCERIA

Realização do **Praia do cerrado**

### 2.2 APRESENTAÇÃO DO EVENTO

O **Praia do Cerrado** é o maior, mais relevante e mais tradicional evento de futevôlei realizado em Brasília. Trata-se de campeonato de grande porte no cenário nacional, contando com atletas profissionais altamente ranqueados e atletas amadores, advindos de Brasília de todo o país, com transmissão online ao vivo e com estrutura física equiparável aos maiores torneios competitivos de futevôlei do país.

Criado pela Federação Metropolitana de Futevôlei do Distrito Federal - FMF-DF, o evento torna-se maior a cada nova edição. Notadamente, ano após ano, o campeonato apresenta crescente aceitação e reconhecimento de público, dos atletas e das mídias especializada e esportiva. Diante de tamanho sucesso, o Praia do Cerrado hoje brilha no cenário nacional como o principal campeonato de futevôlei da Região Centro-Oeste.

Em continuidade ao processo de qualificação e ampliação do campeonato, para a edição deste ano oferecemos à população do Distrito Federal e aos atletas um evento com superestrutura física, superior a todas as edições anteriores, contando, por exemplo, com maior quantidade de arquibancadas, cercamento de segurança, áreas montadas para guarda de material, espaço reservado para prestadores de serviço, como seguranças e staffs, espaço amplo e confortável reservado para os atletas, depósito para água, alimentos e materiais de limpeza, sistema sonoro ampliado.

Com maior estrutura serão utilizadas mais quadras, bem como serão montadas mais arquibancadas para garantir a recepção de grande público, com oferta de bastante aconchego para acompanhar as partidas que escolherem assistir.

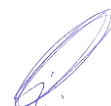



Afinal, acompanhar os jogos de forma mais confortável, organizada, sem obstrução de visão e com menos aglomeração é um pedido do público do Distrito Federal. Nós entendemos e trabalharemos para que a merecedora população de nossa cidade tenha o seu pedido atendido e receba um evento com estrutura de grande porte.

Ressalte-se ainda que para aqueles que não puderem comparecer presencialmente, ou mesmo para o público externo, oferecemos, de forma totalmente gratuita, acesso a todos os jogos competitivos, por meio de transmissão profissional online e ao vivo por meio da internet, contando com narração, entrevistas com os atletas e comentários.

Nossos esforços para atender a um público ainda maior do que tivemos nas edições de 2019, 2020 e 2021 (streaming/online) também fazem parte do aspecto administrativo do projeto, uma vez que agregaremos uma quantidade maior de pessoas, todas muito bem qualificadas, para fortalecer as equipes administrativa e de produção.

## 2.3 JUSTIFICATIVA DO PROJETO:

### FUTEVÔLEI

O futevôlei é reconhecidamente uma das modalidades esportivas que mais cresce no Brasil. O Distrito Federal, por suas condições climáticas e considerando o seu amálgama social e a juventude de sua população, abraça a modalidade esportiva de forma ampla e com grande quantidade de praticantes.

Mais um aspecto favorável para a adesão ao esporte é o baixo custo para os atletas, uma vez que para a sua prática não é necessário equipamentos dispendiosos e caros, a exemplo de tênis especiais, chuteiras, vestimentas de proteção e similares.

Ademais, o futevôlei é disputado em um sistema de duplas, trios ou quartetos, tanto na categoria masculino, feminino ou misto (inclusive com a participação de amputados), de qualquer idade.

Quando observados todos esses aspectos que permeiam o futevôlei, compreende-se as razões deste ser um esporte altamente democrático, seja para praticar, seja para assistir e torcer, e que possui um crescimento enorme em nosso país.

A interação entre os atletas acontece de forma amistosa, muito por influência de características do próprio futevôlei, como por exemplo: trata-se de um jogo cadenciado, baseado na técnica e na cooperação e sem contatos físicos.

Incentivar, portanto, a prática do futevôlei e a realização do **Praia do Cerrado**, na sua **9ª Edição** significa apoiar o desenvolvimento do esporte mais emergente do Brasil e traz benefícios diretos e indiretos de alta relevância para o Distrito Federal, senão vejamos:

- ✓ Promoção de modalidade esportiva;
- ✓ Desenvolvimento e aprimoramento dos atletas locais;
- ✓ Formação de público expectador;
- ✓ Estímulo à prática esportiva;
- ✓ Atendimento aos objetivos legais pertinentes com a Secretaria de Esporte e Lazer do Distrito Federal;
- ✓ Movimentação da cadeia produtiva, do setor de serviços, transporte e de comerciantes locais (inclusive ambulantes), gerando maior arrecadação de impostos para o GDF; e
- ✓ Promoção, visibilidade e consolidação de Brasília como centro de desenvolvimento do futevôlei, tanto na formação de atletas quanto na realização de campeonato de grande porte e presente no calendário competitivo nacional oficial.

## 2.4. OBJETIVO GERAL:

Realizar evento altamente qualificado e competitivo de futevôlei em Brasília, com a participação direta em sua organização de atletas e gestores com grande experiência no universo da modalidade, garantindo assim a capital do país como sede de grandes eventos de futevôlei.

### 2.4.1 OBJETIVOS ESPECÍFICOS:

- ✓ Promover o intercâmbio esportivo entre o Distrito Federal e os outros Estados dos atletas participantes;
- ✓ Consolidar o Distrito Federal como um dos polos nacionais do futevôlei;
- ✓ Promover e incentivar a prática de modalidade esportiva inclusiva, com a participação de jovens e deficientes;

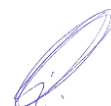



- ✓ Realizar um evento com estruturas físicas adequadas e com responsabilidade social e ambiental;  
Gerar renda para a cadeia produtiva, fortalecendo a economia e propiciando empregos diretos e indiretos.

## 2.5 METAS QUANTITATIVAS E QUALITATIVAS E INDICADORES DE MONITORAMENTO/ CUMPRIMENTO DAS METAS

Metas (Qualitativas)	Indicador	Parâmetro (s) para aferição de cumprimento das Metas
Contratar profissionais qualificados para realização do evento.	Recursos Humanos	<ul style="list-style-type: none"> <li>• Notas Fiscais</li> <li>• Fotos</li> <li>• Identificação através de relatório</li> </ul>
Realizar o praia do cerrado com excelência em qualidade nos itens contratados dando totais condições aos atletas participantes	locação de estruturas e equipamentos, cenografia, locação de ambulância, bola, transmissão, hospedagem, alimentação, uniformes e premiação	<ul style="list-style-type: none"> <li>• Registros fotográficos</li> <li>• Notas fiscais</li> </ul>
Metas (Quantitativas)	Indicador	Parâmetro (s) para aferição de cumprimento
Participação de 400 atletas de Futevôlei	Quantidade de atletas participantes	<ul style="list-style-type: none"> <li>• Ficha de inscrição</li> <li>• Fotos</li> </ul>
Entre os 400 atletas ter a participação de 100 atletas do Distrito Federal;	Quantidade de atletas representantes do Distrito Federal	<ul style="list-style-type: none"> <li>• Ficha de inscrição</li> <li>• Relatório de quantitativo de inscritos com RG e CPF</li> <li>• Fotos</li> </ul>

## 2.6 CRONOGRAMA DETALHADO DE ATIVIDADES DO EVENTO

<b>Nome do Evento:</b>		PRAIA DO CERRADO	
<b>Descrição/Etapa:</b>		Futevôlei	
<b>Data do Evento:</b>	15/06/2022 a 19/06/2022	<b>Turno:</b>	Matutino / Vespertino/ Noturno
<b>Período Custeado pelo Fomento:</b>	07/06/2022 a 20/06/2022	<b>Turno:</b>	Matutino / Vespertino/Noturno
<b>Local:</b>	Parque da Cidade Sarah Kubitschek – Em frente ao estacionamento nº 13 e à Sede Administrativa		
<b>Espaços Físicos Disponíveis:</b>	(...) Quadra Poliesportiva	(...) Praça	
	(...) Pátio	(...) Piscina	
	(...) Ginásio	(...) Clube	
	(...) Espaço Privado Qual? _____	( X ) Outro Qual? Quadras de areia	
<b>Quantidade de participantes neste evento</b>			
<b>Direto: 400</b>	<b>Indireto: 5.000</b>	<b>Total: 5.400</b>	
<b>Quanto à abrangência (origem dos participantes)</b>			
(X) Local			
(X) Regional			

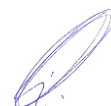



<input checked="" type="checkbox"/> Nacional		
<input type="checkbox"/> Internacional		
Faixa etária	Categorias/Data/Turno	Qtd.
<input checked="" type="checkbox"/> Crianças/Adolescentes (até 14 anos)	CATEGORIA KIDS <ul style="list-style-type: none"><li>KIDS (14 ANOS) - 20 DUPLAS</li></ul>	40
<input checked="" type="checkbox"/> Adultos (entre 15 anos a 60 anos)	CATEGORIAS MASCULINO <ul style="list-style-type: none"><li>Profissional Série A (24 duplas) -</li><li>Intermediário Série B (24 duplas)</li><li>Intermediário Série C (24 duplas)</li><li>Iniciante (24 duplas)</li><li>Master (24 duplas)</li></ul> CATEGORIAS FEMININO <ul style="list-style-type: none"><li>Iniciante (24 duplas)</li><li>Intermediário (24 duplas)</li><li>Profissional (12 duplas)</li></ul>	360
(...) idosos (a partir de 60 anos)	Não se aplica	-
(...) Pessoas portadoras de necessidades especiais (limitação física, mental, sensorial ou múltipla - inseridas na distribuição acima)	Não se aplica	-
<b>*** Podendo haver alteração na quantidade de duplas por modalidade sem alterar na quantidade de atletas</b>		
<b>Inscrição dos participantes</b>		
<input type="checkbox"/> Escolas		
<input type="checkbox"/> em centros comunitários		
<input type="checkbox"/> Na sede da entidade proponente		
<input type="checkbox"/> Na sede de entidades parceiras		
<input checked="" type="checkbox"/> Pela internet. Site do evento: <a href="https://praiadocerrado.com/">https://praiadocerrado.com/</a>		
<input type="checkbox"/> Outros.		

## 2.7 FORMA DE EXECUÇÃO DAS ATIVIDADES OU PROJETOS (METODOLOGIA)

Inscrições: poderão ser realizadas por meio digital, no site <https://praiadocerrado.com/>. Cada dupla fará o pagamento da inscrição no valor de R\$ 220,00 (duzentos reais), incluindo uniforme (camiseta e short).

07/06/2022 a 14/06/2022: iníciadas tratativas para contratação com os fornecedores das estruturas necessárias, criação do site do evento, divulgação e logística para a realização do evento.

Necessita-se do prazo solicitado para realizar atividades prévias e fundamentais para a execução do evento, tais como: a criação das peças digitais, a preparação do website, a comunicação e a divulgação do campeonato, a mobilização junto aos atletas, o fechamento das parcerias de apoio e premiação, a formalização de contratações de estruturas e prestação de serviço e a própria inscrição e preparação dos atletas, inclusive de outros Estados da Federação.





**15/06/2022 a 19/06/2022:** Período do evento

Ressaltamos ainda que a participação no evento será de grande interesse tanto para atletas quanto para o público e a mídia esportiva, uma vez que:

- Os campeões das categorias masculino profissional e feminino profissional receberão vaga direta no mundial de futevôlei deste ano, com data e local a ser definido;
- Os campeões de cada categoria garantirão vaga no 10º Praia do Cerrado;
- Aos vencedores da competição serão oferecidos, além dos troféus e medalhas, premiação financeira, produtos esportivos e brindes diversos advindos de apoiadores diversos;
- Realizaremos partidas de exibição com estrelas do esporte nacional e de pessoas famosas.

CATEGORIAS	GÊNERO	Nº de duplas	Nº de atletas
Profissional - Série A	Masculino	24	48
Intermediário - Série B	Masculino	24	48
Amador - Série C	Masculino	24	48
Iniciante	Masculino	24	48
Master	Masculino	24	48
Profissional - Série A	Feminino	12	24
Intermediário - Série B	Feminino	24	48
Amador - Série C	Feminino	24	48
Kids	masculino e/ou feminino	20	40
<b>TOTAL</b>		<b>200</b>	<b>400</b>

As duplas participantes não trabalham com comissão técnica, não é o caso da modalidade e quando tem uma comissão pelo custo de logística para a dupla dificilmente o técnico ou outro membro da equipe se faz presente.

O maior e mais tradicional evento de futevôlei de Brasília mais uma vez será transmitido ao vivo pela **FUTEVOLEI BRASIL** e nos canais como *YouTube* e *Instagram*, possibilitando uma grande exposição midiática, garantindo visibilidade a evento esportivo e política pública realizada com apoio do Governo do Distrito Federal.

Teremos apresentações especiais desafio de amputados entre o atleta Baresi – DF e o atleta Benigno – RJ.

Teremos também clínica de futevôlei e de futmesa e ou redinha (a definir) com a presença de crianças convidadas pela organização.

As clínicas ocorrerão no dia 15/06/2022 no período da tarde, com noções básicas de futevôlei, passando para as crianças a importância do esporte na formação de vida do indivíduo. Ao final, a criança receberá certificado de participação totalmente sem custo para o fomento.

Para permitir o acompanhamento da execução da Praia do Cerrado, a OSC disponibilizará através do link <https://drive.google.com/drive/folders/13ZhQag8rGqMjIP-hNm9uT1GN7SietEq6> do Google Drive onde semanalmente estará incluindo fotos e documentos pertinentes ao projeto.

Esta OSC entende ser terminantemente proibida a inclusão de logomarcas de patrocínios diversos à logomarca da Secretaria de Estado de Esporte e Lazer – SEL, em todo e qualquer material adquirido com recursos advindos do Termo de Fomento, sob pena de sofrer a glosa total dos valores referentes aos itens adquiridos em descumprimento a esta determinação

### 2.7.1 Grade Horária

PROGRAMAÇÃO DOS JOGOS*					
Data	Categoria	Horário	Jogos	Jogos	Quadras

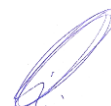



			Classificação	finalis	
15 de junho	Masculino iniciante	17h às 22h	X	X	4
16 de junho	Masculino Amador - Série C	09h às 22h	X	X	4
	Finalis Iniciais	09h às 22h		X	6
17 de junho	Masculino Master	10h às 16h	X		4
	Feminino Intermediário - Série B	16h às 22h	X		4
18 de junho	Feminino Profissional - Série A	09h às 12h	X		3
	Feminino Amador - Série C	09h às 12h	X		4
	Masculino Profissional - Série A	12h às 16h	X		3
	Kids (misto)	12h às 16h	X	X	3
	Masculino Intermediário - Série B	16h às 22h	X		3
19 de junho	Masculino Profissional - Série A	09h às 12h		X	3
	Feminino Amador - Série C	09h às 12h		X	3
	Masculino Master	12h às 13h30		X	1
	Feminino Profissional - Série A	13h30 às 15h		X	1
	Masculino Profissional - Série A	15h às 16h30		X	1
	Masculino Intermediário - Série B	16h30 às 18h		X	1

**\* Programação sujeita a alteração. Havendo, será informado ao gestor da parceria**

### 2.7.2 Equipe de RH

Função	Qnt	Forma de contratação do RH	Profissional a ser contratado já tem vínculo com a OSC? Qual?	Profissional da OSC é remunerado ou Não Remunerado	Carga horária de trabalho na OSC	Carga horária que será destinada ao projeto
PRODUÇÃO	1	Empresa de eventos pessoa jurídica	Não	Não se aplica	Não se aplica	8h
ASSISTENTE DE PRODUÇÃO	1	Empresa de eventos pessoa jurídica	Não	Não se aplica	Não se aplica	8h
ASSESSORIA DE IMPRENSA	1	Empresa de eventos pessoa jurídica	Não	Não se aplica	Não se aplica	8h
COORDENADOR	2	Empresa de	Não	Não se aplica	Não se aplica	8h

TÉCNICO		eventos pessoa jurídica				
---------	--	-------------------------------	--	--	--	--

## 2.8 BENEFÍCIOS E IMPACTOS GERADOS AO PÚBLICO PELA PARCERIA

- ☑ Proporcionar lazer para o público de Brasília e entorno;
- ☑ Fortalecer ações esportivas relacionadas a categoria de Futevôlei.
- ☑ Integrar os participantes do futevôlei;
- ☑ Oferecer para a população do Distrito Federal um evento esportivo de qualidade;
- ☑ Fortalecimento a economia e propiciando empregos diretos e indiretos.

## 2.9 CROQUI DO EVENTO

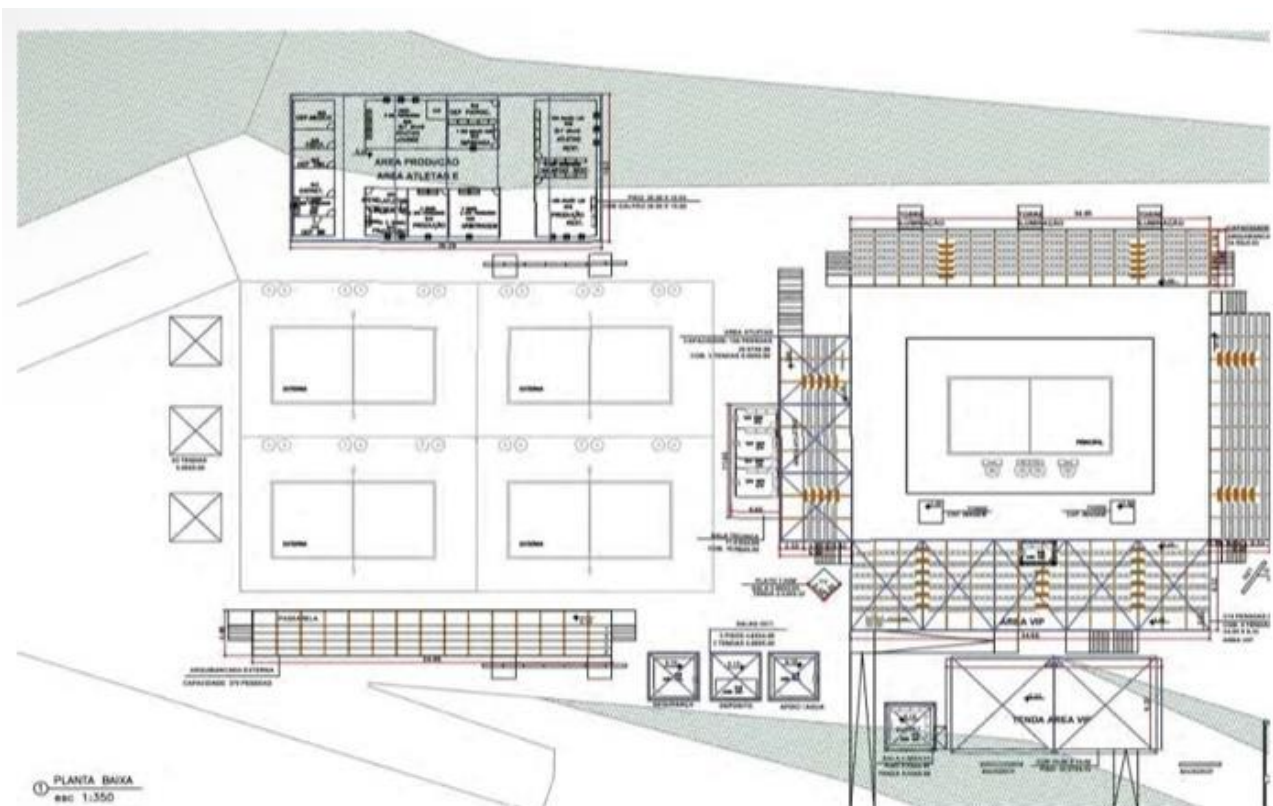

## 2.10 CONTRAPARTIDA

*Não se aplica*



### 3. CRONOGRAMA DE EXECUÇÃO DO PROJETO

Cronograma de Execução			
Programação	Valor	Duração	
		Início	Término
Planejamento e Execução do Evento	R\$ 593.622,39	07/06/2022	20/06/2022

### 4. DESEMBOLSO DA ENTIDADE: PAGAMENTO DE RH E DE FORNECEDORES

O desembolso da entidade diz respeito à periodicidade dos pagamentos que serão realizados. Cabe à entidade realizar a gestão das suas contratações visando à correta aplicação de recursos públicos.

Nos casos de projetos continuados (desenvolvimento de atividades acima de 03 meses) é necessário que o pagamento das ações seja mensal, ou por atividade realizada (ex: pagamento de arbitragem por jogo; locação de equipamento por evento). A aquisição de materiais que visam o desenvolvimento pleno do objeto (material esportivo, lanche, uniforme etc.) deve ser fracionada, permitindo à OSC a identificação real do quantitativo a ser adquirido.

Para projetos continuados (desenvolvimento de atividades acima de 03 meses): no que compete a contratação de Recursos Humanos a Entidade Declarara ter ciência do disposto no parágrafo 3º e 4º do art. 30 da Portaria 98/2020, a saber:

*§ 3º Para a execução da parceria em atividade contínua, as atividades finalísticas da OSC definidas no § 1º, devem ser executadas pessoalmente pela entidade, em caráter "intuitu personae" da relação jurídica, sendo vedada à subcontratação nesses casos, exceto para serviços acessórios e complementares.*

*§ 2º Considera-se atividade contínua aquela que ultrapassar três meses de duração.*

Quanto a movimentação financeira, ressalta-se que no Decreto nº 37.843 de 13/12/2016, o qual regulamenta a aplicação da MROSC no Distrito Federal, no Artigo 38, estabelece:

*Art. 38. A movimentação de recursos da parceria será realizada mediante transferência eletrônica sujeita à identificação do beneficiário final e os pagamentos serão realizados por crédito na conta bancária dos fornecedores e prestadores de serviços, uso de boleto bancário ou cheque nominal.*

*§ 1º Poderá ser admitida, excepcionalmente, a realização de pagamento em espécie, limitado a R\$ 1.000,00 por operação, quando configurada peculiaridade relativa ao objeto da parceria ou ao território de determinada atividade ou projeto, desde que:*

*I - haja essa previsão no plano de trabalho aprovado; ou*

*II - seja conferida autorização em decisão motivada do administrador público, a partir*



de solicitação formal da organização da sociedade civil.

Marcar as opções abaixo:

- ( X ) Dou ciência do acima informado  
 ( X ) Não haverá pagamento em espécie  
 ( ) Haverá pagamento em espécie.

#### 4.1. CRONOGRAMA DE DESEMBOLSO DA ENTIDADE

	Cronograma de Desembolso		
	Etapa/Fase	Especificação	Mês
<b>Meta 1 Planejamento e Execução do Evento</b>	1.1	Locação de Estrutura e Equipamentos	Junho de 2022
	1.2	Cenografia	
	1.3	Prestação de Serviço	
	1.4	Recursos Humanos	
	1.5	Locação de Ambulância	
	1.6	Material Esportivo	
	1.7	Transmissão	
	1.8	Locação de Transporte	
	1.9	Hospedagem	
	1.10	Alimentação	
	1.11	Uniformes	
	1.12	Premiação	

#### 5. PLANILHA DE MATERIAIS/SERVIÇOS NÃO CONTEMPLADOS PELO FOMENTO (FONTE DE RECEITA DIVERSA)

Descrição Detalhada	Unid.	Quant	Valor Unitário	Valor Total	REALIZAÇÃO	Receita (O item contrata do irá gerar receita? Indicar valor)	Despesa (Se o item contratado gerar receita indicar o item em que o recurso será utilizado)
Taxa de Inscrição por dupla:	Unidade	200	R\$220,00	R\$44.000,00	FMFUT		Premiação em dinheiro para as modalidades: <b>FEMININO PROFISSIONAL</b> 1º Lugar - R\$5.000,00 2º Lugar - R\$4.000,00



							3 <sup>o</sup> Lugar - R\$3.000,00
							4 <sup>o</sup> Lugar - R\$2.000,00
							<b>FEMININO AMADOR</b>
							1 <sup>o</sup> Lugar - R\$1.000,00
							2 <sup>o</sup> Lugar - R\$750,00
							3 <sup>o</sup> Lugar - R\$500,00
							4 <sup>o</sup> Lugar - R\$250,00
							<b>MASCULINO PROFISSIONAL</b>
							1 <sup>o</sup> Lugar - R\$5.000,00
							2 <sup>o</sup> Lugar - R\$4.000,00
							3 <sup>o</sup> Lugar - R\$3.000,00
							4 <sup>o</sup> Lugar - R\$2.000,00
							<b>MASCULINO INTERMEDIÁRIO</b>
							1 <sup>o</sup> Lugar - R\$1.200,00
							2 <sup>o</sup> Lugar - R\$900,00
							3 <sup>o</sup> Lugar - R\$600,00
							4 <sup>o</sup> Lugar - R\$300,00
							<b>MASCULINO AMADOR</b>
							1 <sup>o</sup> Lugar - R\$1000,00
							2 <sup>o</sup> Lugar - R\$750,00
							3 <sup>o</sup> Lugar - R\$500,00
							4 <sup>o</sup> Lugar - R\$250,00
							<b>Premiação iniciante</b>
							1 <sup>o</sup> Lugar - R\$600,00
							2 <sup>o</sup> Lugar - R\$450,00
							3 <sup>o</sup> Lugar - R\$300,00
							4 <sup>o</sup> Lugar - R\$150,00
							<b>Premiação série B intermediário feminino</b>

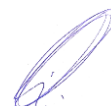



							1º Lugar – R\$1.000,00 2º Lugar – R\$750,00 3º Lugar – R\$500,00 4º Lugar – R\$250,00 <b>Premiação Master</b> 1º Lugar – R\$1.200,00 2º Lugar – R\$900,00 3º Lugar – R\$600,00 4º Lugar – R\$300,00 Premiação em dinheiro para a modalidade: <b>KIDS</b> 1º Lugar - R\$500,00 2ºLugar - R\$300,00 3ºLugar R\$200,00 Total de todas as modalidades: <b>R\$43.000,00</b> <b>REVELAÇÃO DA COMPETIÇÃO</b> <b>R\$ 1.000,00</b>
--	--	--	--	--	--	--	--

Descrição Detalhada	Unid.	Quant	Valor Unitário	Valor Total	REALIZAÇÃO	Receita (O item contratado o irá gerar receita? Indicar valor)	Despesa (Se o item contratado gerar receita indicar o item em que o recurso será utilizado)
Apoio com produtos para atletas e convidados	unidade	1.000	R\$2,00	R\$2.000,00	Apoio Boné Açaí	Não	
PRODUTOS PARA ATLETAS	unidade	1.000	R\$2,50	R\$2.500,00	APOIO MALACAL	Não	



Vitaminas para atletas							
<b>TRANSPORTE</b> Transporte das crianças que participarão das clínicas	serviço	1	R\$1.500,00	R\$1.500,00	<b>APOIO BRASÍLIA FUTEBOL CLUBE</b>	Não	
<b>Suco Life</b> Produtos para atletas e área vip	unidade	1.000	R\$2,50	R\$2.500,00	<b>Suco LIFE</b>	Não	
<b>Fisioterapeutas</b> fisioterapia	serviço	1	R\$5.000,00	R\$5.000,00	<b>Hospital Home</b>	Não	
<b>Restaurante</b> Alimentação área vip	serviço	1.000	R\$2.500,00	R\$2.500,00	<b>Fogo de Lenha</b>	Não	
<b>Produtos</b> Higiene	serviço	1	R\$1.500,00	R\$1.500,00	<b>Jundiaí descartáveis</b>	Não	
<b>MATERIAS</b> Matérias no jornal local tv	serviço	1	R\$20.000,00	R\$20.000,00	<b>SBT</b>	Não	
<b>VALOR TOTAL DOS ITENS FORA DO TERMO DE FOMENTO (patrocínio e inscrições)</b>				<b>R\$81.500,00</b>			

### 5.1 Planilha Termo de Fomento

PLANILHA TERMO DE FOMENTO							
Meta 1 Planejamento e Execução do Evento							
Etapa 1.1 – Locação de estruturas e equipamentos							
Item	Descrição Detalhada	Unidade de Medida (Diária/ Mês/Mt s/Serviço)	Quant	Total	Valor Unitário	Valor Total	Justificativa para aquisição/locação com memória de cálculo
1.1.1	<b>1 SONORIZAÇÃO GRANDE PORTE:</b> 10 Módulos Caixa Line-Array, 04 SB 850, 02 Mesa Digital – LS9 ou X32, 04 Microfones Shure/ Sennheiser Sem fio, 01 kit DJ (02 cdjpioneer 850, 900 ou 2000 + Mixer DJM 800, ou similar), com todos os cabos e fiação necessária e com técnicos à disposição durante todo o evento.	Diária	5	5	R\$ <b>3.000,00</b>	R\$ <b>15.000,00</b>	Locação de Som X 5 dias de evento. Quantidade ideal de assessórios para atender a necessidade do evento. <b>5 diárias x R\$3.000,00=R\$ 15.000,00</b>





<p><b>1.1.2</b></p>	<p><b>1 GERADOR:</b> Gerador de energia de 250 KVA - locação, montagem, instalação e retirada de conjunto de grupo gerador, super silenciado, motor de 400 KVA, 60 HZ, microprocessador e quadro de transferência, para funcionamento em regime contínuo, para atender o sistema de som e sistema de iluminação, com 300m de cabeamento de condutor elétrico + protetor de cabos tipo “passa cabo” isolantes, anti- derrapantes e antichama para áreas de circulação de público + chave de transferência manual e demais componentes necessários à conexão do gerador à subestação a ser utilizada. Com Anotação de Responsabilidade Técnica (ART – gerador, cabeamento e aterramento do gerador, se houver necessidade). A empresa deverá disponibilizar equipamentos sobressalentes caso haja necessidade de substituição.</p>	<p>Diária</p>	<p>5</p>	<p>5</p>	<p>R\$ 2.400,00</p>	<p>R\$ 12.000,00</p>	<p>Locação de Gerador X 5 dias de Evento (Incluindo Atividade recreativa). <b>5 diárias x R\$2.400,00= R\$12.000,00</b> <b>Item extremamente necessário para a realização do evento, onde o item é o gerador de energia para todo o evento, 5 diárias do evento.</b></p>
<p><b>1.1.3</b></p>	<p><b>12 BANHEIROS QUÍMICOS:</b> Modelo Standard Polyjhon: Pia handsfree operada com bomba de pé, capacidade para 61L. Um vaso sanitário com tampa.Medidas: 2,20 m x 1,10 m x 1,20 m.Peso: 104 kg. Material: polietileno de alta densidade. Tanque com capacidade para 220L.. Grades de ventilação Teto</p>	<p>Diária</p>	<p>5</p>	<p>60</p>	<p>R\$ 160,00</p>	<p>R\$ 9.600,00</p>	<p>locação de 12 banheiros para atender todos os atletas e público presente. 12 BANHEIROS X 5 DIARIAS= 60 DIARIAS X 160,0= 9.600,00</p>



	translúcido. Piso antiderrapante. Sinalização de livre/ocupado. Apoio de objetos.						
1.1.4	<b>ALAMBRADO:</b> Locação e montagem, manutenção e desmontagem de alambrado disciplinador de público. Descrição: estrutura de grade de alambrado disciplinador de público, em módulo de 2,00m x 1,00m, do tipo grade metálica tubular, com pés tubulares com altura de 1,00m de altura, com acabamento em pintura metalizada na cor alumínio ou zincada.	Metros	1000	1000	R\$ 7,00	R\$ 7.000,00	Locação de 1000 metros de alambrado. Quantidade necessária para atender a arena montada nas quadras abaixo da arena principal para um isolamento da área, evitando assim, aglomeração de público no evento. <b>1000 metros de alambrado x R\$7,00 = 7.000,00</b>
1.1.5	<b>LED BORDA DE QUADRA:</b> Locação de 100 metros de Painel de led, tela broadcast <b>Outdoor</b> P5mm, 2 processadores de vídeo, 1 propower, 4 mf ac, 100 extensões, conectores Camlok, cabos de sinal RJ45, 04 cabos rj 45. transporte, operador sênior, técnicos para montagem e desmontagem, cabeamento, notebook, processador com ART. <b>EQUIPE TÉCNICA</b> Técnico à disposição durante toda a realização do evento Carregadores para a montagem e desmontagem Transporte dos painéis de LED na ida e volta	Diária	5	5	R\$ 23.700,00	R\$ 118.500,00	Led que tem a função de divulgar as marcas do GDF, Secretaria de Esporte, Federação e demais informações durante toda a transmissão ao vivo via streaming do evento para o público presente <b>5 diárias x R\$ 23.700,00 = R\$ 118.500,00</b>
1.1.6	<b>7 Tendas 3x3:</b> Locação, Montagem e desmontagem. Tenda Branca, medindo 3x3m, com altura mínima de 2,5m, com estrutura em tubo galvanizado com fechamento lateral, afixada com cabo de aço. 6 tendas.	Diária	5	35	R\$300,00	R\$10.500,00	7 tendas por 5 dias de evento = quantitativo de 35 diárias. 35 diárias X R\$ 300,00 = R\$ 10.500,00
1.1.7	<b>7 Tendas 5x5 calhada piramidal:</b> Locação, Montagem e desmontagem. Tenda Branca, medindo 5x5m, com altura mínima de 2,5m, com estrutura em tubo Galvanizado com fechamento lateral, afixada com cabo de aço. 7	Diária	5	35	R\$ 500,00	R\$ 17.500,00	7 tendas por 5 dias de evento = quantitativo de 35 diárias. 35 diárias X R\$ 500,00 = R\$ 17.500,00



	tendas.						
1.1.8	<b>3 Tenda 10x10 calhada piramidal:</b> Locação, Montagem e desmontagem. Tenda Branca calhada piramidal, medindo 10x10m, com altura mínima de 2,5m, com estrutura em tubo Galvanizado com fechamento lateral, afixada com cabo de aço. Com ART. 2 tendas	Diária	5	15	R\$ 900,00	R\$ 13.500,00	3 tendas por 5 dias de evento = quantitativo de 12 diárias. 15 diárias X R\$ 900,00 = R\$ 13.500,00
1.1.9	<b>1 ARQUIBANCADA ARENA PRINCIPAL:</b> Locação Arquibancada coberta para 1000 pessoas contendo 4 degraus construída em sistema modulado de aço galvanizado e piso em compensado naval, possui dimensões de 2,00x2,20m contendo passarela frontal e guarda corpo em toda sua extensão. Permitindo a capacidade de até 1000kg por m <sup>2</sup> com sapatas reguláveis dispensando o uso de calços de madeira. Incluso montagem e desmontagem, art, aterramento.	Diária	5	5	R\$ 10.500,00	R\$ 52.500,00	Necessário para comportar todo o público presente no evento com condições de atendimento com qualidade e acomodação a altura do evento. Arquibancada x5 diárias x 10.500,00= 52.000,00
1.1.10	<b>1 ARQUIBANCADA ARENA 2:</b> Arquibancada coberta para 300 pessoas contendo 4 degraus construída em sistema modulado de aço galvanizado e piso em compensado naval, possui dimensões de 2,00x2,20m contendo passarela frontal e guarda corpo em toda sua extensão. Permitindo a capacidade de até 1000kg por m <sup>2</sup> com sapatas reguláveis dispensando o uso de calços de madeira. Incluso montagem e desmontagem, art, aterramento.	Diária	5	5	R\$ 3.000,00	R\$ 15.000,00	Necessário para comportar todo o público presente no evento com condições de atendimento com qualidade e acomodação a altura do evento. Arquibancada x5 diárias x 3.000,00= 15.000,00
1.1.11	<b>1 Área VIP:</b> Locação Estrutura Q30: Locação de estrutura Q30 - Estrutura metálica Torre Box Truss Q30 3m, para montagem da área vip e convidados, incluso montagem e desmontagem, totalizando 200 metros de estrutura montada para 5 dias de evento	Diária	5	5	R\$ 6.000,00	R\$ 30.000,00	São 5 diárias por R\$6.000,00 a diária. Total: 5 x R\$6.000,00 = R\$ 30.000,00.



<b>1.1.12</b>	<b>PRATICÁVEL:</b> LOCAÇÃO de Praticável com módulo 2 x 1 m por 10cm de altura (área de atletas, área de transmissão e demais áreas necessárias. Inclusa montagem, carpete, desmontagem	Metro	<b>200</b>	<b>200</b>	<b>R\$ 98,50</b>	<b>R\$ 19.700,00</b>	Locação de 200m para a estrutura do evento com diária de R\$ 98,50. $200 \times R\$98,50 = R\$ 19.700,00$
<b>1.1.13</b>	<b>Balcão:</b> Locação de 15 balcões em alumínio medindo 2mx1m.	Diária	<b>5</b>	<b>75</b>	<b>R\$ 100,00</b>	<b>R\$ 7.500,00</b>	Locação de 15 balcões totalizando 5 dias x 15 balcões = 75 diárias. $75 \text{ diárias} \times R\$ 100,00 = R\$ 7.500,00$ .
<b>1.1.14</b>	<b>Conjunto de Mesa e Cadeiras:</b> Locação de 100 mesas plásticas 1X1m e 400 cadeiras plásticas	Diária	<b>100</b>	<b>500</b>	<b>R\$ 15,00</b>	<b>R\$ 7.500,00</b>	Necessário para o atendimento do público presente na área vip, atletas, arbitragem e demais necessidades para o evento. $100 \text{ conjuntos} \times 15,00 = 1.500,00$ x 5 diárias = 7.500,00
<b>Valor Total da Etapa 1.1</b>						<b>R\$332.066,45</b>	
<b>Etapa 1.2 Cenografia</b>							
<b>1.2.1</b>	<b>BACKDROP Q30:</b> Locação de estrutura Q30 para colocação de 2 banners para sinalização do evento. 2 estruturas 5x3, incluído montagem e desmontagem da estrutura	M <sup>2</sup>	<b>30</b>	<b>30</b>	<b>R\$ 60,00</b>	<b>R\$ 1.800,00</b>	Quantidade ideal para atender a sinalização do evento. $30 \text{ M}^2$ de estrutura Q30 x $R\$60,00 = R\$ 1.800,00$
<b>1.2.2</b>	<b>BANNERS:</b> Confeção de 2 banners em vinil impresso com ilhós, 2 Banner de tamanho 4,95 larguras x 2,95 alturas. Incluso montagem e desmontagem, totalizando 2banners	Metro	<b>29,2</b>	<b>29,2</b>	<b>R\$ 55,00</b>	<b>R\$ 1.606,00</b>	Confeção de banners em vinil, para divulgação de informações e sinalização do evento. $29,20 \text{ metros lona em vinil} \times 55,00 = 1.606,00$
<b>1.2.3</b>	<b>BANNERS 2x1:</b> Confeção de 100 lonas 2x1 em lona, sob medida, impresso nos dois lados, para informações e sinalizações do evento. Tamanho 2m de largura x 1m de altura, sendo impressão <u>frente e verso</u>	Metro	<b>200</b>	<b>200</b>	<b>R\$ 55,00</b>	<b>R\$ 11.000,00</b>	Confeção de 100 lonas frente e verso, totalizando 200 metros impressos. Quantidade ideal para atender a necessidade do evento. $200 \text{ metros de lona} \times R\$55,00 = R\$11.000,00$



1.2.4	<b>PULSEIRAS DE IDENTIFICAÇÃO:</b> pulseira de papel tipo papel "fotográfico", para credenciamento dos atletas, convidados, produtores, staffs, área técnica e autoridades, em cores variadas para sinalização de acesso.	Unidade	2000	2000	R\$ 1,65	R\$ 3.300,00	Previsão de 2000 Pulseiras, tendo em vista a distribuição para atletas, staff e produção durante os 05 dias de evento. Sendo necessário a alteração de cores por dia de evento. <b>2.000 pulseiras x R\$1,65=R\$3.300,00</b>
<b>Valor Total da Etapa 1.2</b>						<b>R\$17.706,00</b>	
<b>Etapa 1.3 Prestação de Serviço</b>							
1.3.1	<b>6 CARREGADORES/MONTADORES:</b> pessoas que prestarão serviço de carregador/montador. Diária de 8 horas. sendo 10 diárias, totalizando 2 pessoas por dia.	Diária	5	30	R\$ 140,00	R\$4.200,00	Contratação de Carregadores durante evento, 5 dias de evento e desmontagem 6 carregadores x 5 diárias = 30 diárias x R\$140,00 = R\$4.200,00
1.3.2	<b>10 STAFFS:</b> pessoas que prestarão serviços de Staff durante a realização do evento, onde serão responsáveis por coordenar a entrada do evento e dos estandes; limpando/organizando caso haja necessidade, auxiliar durante o evento no que for necessário. Diária de 8 horas. sendo 5 diárias por dia, totalizando 10 pessoas por dia	Diária	5	50	R\$ 170,00	R\$ 8.500,00	Contratação de Staffs para os 5 dias de competição sendo 10 staffs x 5 dias=50 diárias x R\$170,00 = R\$ 8.500,00.
1.3.3	<b>20 SEGURANÇA DESARMADA:</b> seguranças que prestarão serviços nos dias de montagem, no período diurno e noturno e no período de realização do evento. Os seguranças devem se apresentar duas horas antes do início do evento e serão responsáveis pelo controle de acessos, revista do público, orientação e segurança geral do público presente. Diária de 8 horas.	Diária	5	100	R\$ 200,00	R\$ 20.000,00	Contratação de Segurança no período diurno e noturno, desde a montagem até o dia de conclusão do evento. 20 seguranças por dia, durante 5 dias. 100 diárias x R\$ 200,00= R\$ 20.000,00
1.3.4	<b>ÁRBITRO:</b> Equipe de 10 árbitros profissionais formados pela FMDF responsáveis em arbitrar todas as partidas e assinar os resultados oficiais das mesmas. Valores pré-definidos em tabela	Diária	5	50	R\$ 310,00	R\$ 15.500,00	10 árbitro por dia distribuídos pelas 6 quadras – em sistema rotativo.  50 diárias R\$310,00= R\$13.500,00



	<p>pelo Departamento Arbitral da Federação Metropolitana de Futebol de Campo do Distrito Federal. Serão 3 arenas totalizando 6 quadras.</p>						
1.3.5	<p><b>8 MESÁRIOS:</b> Equipe de 8 profissionais responsáveis pela marcação no placar dos jogos e súmulas com assinatura dos atletas durante dias de jogos.</p>	Diária	5	40	R\$ 160,00	R\$ 6.400,00	<p>Quantidade ideal para atender a necessidade do evento. 8 mesários distribuídos por 6 quadras – em sistema rotativo. 8 mesários x 5 dias= 40 diárias x R\$ 160,00= R\$6.400,00</p>
1.3.6	<p><b>2 MESTRES DE CERIMÔNIA:</b> 2 Profissionais responsáveis pela apresentação e animação de todo evento. Referente ao Mestre de Cerimônia, sendo o anfitrião do público presente. O MC faz em conjunto com as informações repassadas pelos árbitros, a apresentação das características de cada atleta, e principalmente para a transmissão Nacional e internacional e dessa forma, precisa ter conhecimento específico do regulamento do evento. Diária de 8 horas.</p>	Diária	5	10	R\$700,00	R\$7.000,00	<p>Importante destacar que para o evento, por suas especificidades, se faz necessário que o MC tenha total conhecimento do formato do evento, Contratação de 2 Mestre de Cerimônia X 5 dias de evento= 10 diárias x 700,00=R\$7.000,00</p>
1.3.7	<p><b>Brigadistas:</b> 3 Brigadistas que devem chegar junto com a equipe de segurança, sendo responsáveis pela prevenção e combate a incêndios e processos de evacuação do evento e prestação de primeiros socorros, caso necessário. Diária de 8 horas.</p>	Diária	5	15	R\$ 160,00	R\$ 2.400,00	<p>Contratação de 3 Brigadistas X 5 dias de competição. Quantidade ideal para atender a necessidade do evento. 3 brigadistas x 5 dias=15 diárias x R\$160,00= R\$2.400,00</p>
1.3.8	<p><b>3 Fotógrafos:</b> Contratação de 3 fotógrafos com experiência em cobertura fotográfica de eventos esportivos de futebol de campo. Deverá possuir equipamentos de qualidade e entregar as fotos em resolução HD. <b>Diária de 8 horas.</b></p>	Diária	5	15	R\$ 500,00	R\$ 7.500,00	<p>Necessário para atender a necessidade do evento com registro fotográfico de todo o evento. 3 fotógrafos x 5 dias= 15 diárias x R\$500,00= R\$7.500,00</p>
1.3.9	<p><b>EQUIPE DE LIMPEZA:</b> 8 Pessoas que serão responsáveis pela limpeza dos vestiários dos atletas, área vip, banheiros e demais áreas necessárias com todo material de consumo necessário (rodos, pano de chão,</p>	Diária	5	40	R\$ 185,00	R\$ 7.400,00	<p>Contratação de Equipe de 8 pessoas de Limpeza x 5 dias de competição. Quantidade ideal para atender a necessidade do evento. 8 pessoas x 5 dias= 40</p>



	detergente, desinfetante, papel toalha, papel higiênico, material esse para os 5 dias de evento). Diária de até 8 horas.						diárias x R\$185,00= R\$7.400,00
<b>Valor Total da Etapa 1.3</b>						<b>R\$78.900,00</b>	
<b>Etapa 1.4 Recursos Humanos</b>							
<b>1.4.1</b>	<b>PRODUÇÃO:</b> 1 produtores com capacidade técnica em eventos esportivos responsável por toda a montagem e desmontagem do evento. Divisão das funções feita por setores, da seguinte forma: produtor geral do evento e produtor de ativação atuando no período de 8h.	Diária	<b>10</b>	<b>10</b>	<b>R\$294,63</b>	<b>R\$2.946,30</b>	Contratação de 2 Produtor responsável por toda a montagem, evento e desmontagem. 10 diárias x R\$294,63= R\$2946,30
<b>1.4.2</b>	<b>ASSISTENTE DE PRODUÇÃO:</b> 4 assistentes de produção com capacidade técnica em eventos esportivos responsável por atender todas as demandas necessárias a pedido do produtor durante toda a montagem e desmontagem do evento. Divisão das funções feita por setores, da seguinte forma: produtor geral do evento e produtor de ativação atuando no período de 8h.	Diária	<b>5</b>	<b>20</b>	<b>R\$ 196,70</b>	<b>R\$ 3.934,00</b>	Contratação de Assistente de Produção para atender todas as demandas necessárias a pedido do produtor e demais atendimentos nas quadras do evento, área dos atletas e demais necessidades do evento  4 Assistentes x 5 diárias= 20 diárias x 350,00=R\$7.000,00
<b>1.4.3</b>	<b>ASSESSORIA DE IMPRENSA</b> 2 Profissional responsável por divulgar o evento em todos os meios de comunicação, elaborando relatório e clipping após o evento. Intermediar junto às emissoras, divulgação de chamadas e transmissão. Diária de 8h.	Diária	<b>10</b>	<b>20</b>	<b>R\$ 750,00</b>	<b>R\$ 15.000,00</b>	Contratação de 2 Assessores de Imprensa responsáveis por divulgar o evento em todos os meios de comunicação, durante o período pré-evento, evento e pós-evento. 2 assessores de imprensa por 10 dias = 20diárias X R\$ 750,00 a diária = R\$15.000,00
<b>1.4.4</b>	<b>COORDENADOR TÉCNICO:</b> 2 Profissionais com capacidade técnica em coordenar evento de Futevôlei, responsável pela metodologia adotada no projeto e pela execução técnica, tabelas e andamento dos jogos, acompanhando todas as fases de desenvolvimento, inclusive	Diária	<b>5</b>	<b>10</b>	<b>R\$ 380,00</b>	<b>R\$ 3.800,00</b>	Contratação de 3 Coordenadores nos 5 dias de Competição. Quantidade ideal para atender a necessidade do evento. 3 coordenadores x 5 dias= 15 diárias x R\$380,00=



acompanhando o evento em sua execução. Atuará liderando o corpo técnico, planejando, orientando e ajudando na execução das atividades cotidianas, preparação e horários dos eventos/competições. Deverá ter atribuições voltadas para a parte técnico-tática e estratégica, sobretudo liderar e comandar os trabalhos fora e dentro das quadras. 8h/dia							R\$5.700,00
---	--	--	--	--	--	--	-------------

**Valor Total da Etapa 1.4 R\$ 25.680,30**

**Etapa 1.5 Locação de Ambulância**

1.5.1	<p><b>1 AMBULÂNCIA DE REMOÇÃO:</b>          Veículo destinado ao transporte de pacientes que não apresentam risco de vida e são utilizados para remoção simples e de caráter eletivo.          Obrigatoriamente deverá dispor:          Sinalizador ótico e acústico          Maca com rodas          Suporte para soro          Oxigênio medicinal          Motorista e um técnico de enfermagem          8 horas.</p>	Diária	5	5	R\$ 1.300,00	R\$ 6.500,00	<p>Locação de 1 Ambulância remoção para os 5 dias de competição.          Quantidade ideal para atender a necessidade do evento.          5 diárias x R\$1.300,00= R\$6.500,00</p>
1.5.2	<p><b>1 AMBULÂNCIA UTI:</b> Ambulância UTI móvel – ambulância equipada de acordo com as normas da vigilância sanitária, contendo maca retrátil, cinto de segurança, cilindro de oxigênio com válvulas, bomba de infusão, monitor cardíaco, respirador, material para intubação (adulto e infantil), desfibrilador (cardioversor), umidificador, nebulizador, oxímetro, prancha longa, colar cervical, talas de imobilização, cadeira de rodas, laringoscópio. Os serviços devem compreender a Assistência de Pronto Socorro Móvel de Emergências e Urgências Médicas aos participantes, e eventuais deslocamentos até um centro hospitalar.</p> <ul style="list-style-type: none"> <li>• Maleta de medicamentos uso oral e injetável.</li> <li>• Kits para imobilização provisória</li> <li>• Kits Queimadura</li> <li>• Equipe: 01 médicos, 01 (um) técnico de enfermagem e 01 (um)</li> </ul>	Diária	5	5	R\$ 2.500,00	R\$ 12.500,00	<p>Locação de 1 Ambulância UTI para os 5 dias de competição.          Quantidade ideal para atender a necessidade do evento.          5 diárias x R\$2.500,00=R\$12.500,00</p>





	motorista/socorrista.8h						
<b>Valor Total da Etapa 1.5</b>						<b>R\$19.000,00</b>	
<b>Etapa 1.6 Material Esportivo</b>							
<b>1.6.1</b>	<b>BOLA:</b> 18 bolas importadas de futevôlei com as especificações necessárias conforme determinação da Confederação Internacional de Futevôlei (FIFv) modelo FT-5. 32 painéis • Tamanho 5 –OFICIAL • Circunferência: 68-70cm • Peso: 410-450g • Laminada com uma tecnologia diferenciada para um melhor deslize.	Unidade	<b>18</b>	<b>18</b>	R\$ 458,48	R\$ 8.252,64	3 bolas para cada campo x 4 campos principais = 12 e 4 bolas para aquecimento e 2 bolas reservas= 18 bolas x R\$458,48= R\$8.252,64
<b>Valor Total da Etapa 1.6</b>						<b>R\$8.252.64</b>	
<b>Etapa 1.7 Transmissão</b>							
<b>1.7.1</b>	<b>SERVIÇO DE STREAMING: SISTEMA DE STREAMING</b> Gerenciamento de mídia, convergência digital e direção técnica; Plataforma de Convergência digital; Servidor de Mídia para gerenciamento de painel de LED e convergência digital; Computador codificador de vídeo com placa de captura padrão broadcast para streaming; Serviço de customização de tela de acordo com a identidade visual do cliente. 1 Vinheta de abertura 1Vinheta de encerramento. 6 câmeras e 6 cinegrafistas.	Diárias	<b>5</b>	<b>5</b>	R\$ 6.000,00	R\$ 30.000,00	Transmissão ao vivo dos 5 dias de competição, todo conteúdo transmitido no youtube, Instagram e no canal oficial da transmissão Transmissão x 5 dias de competições x R\$6.000,00= R\$30.000,00
<b>Valor Total da Etapa 1.7</b>						<b>R\$30.000,00</b>	
<b>Etapa 1.8 Locação de Transporte</b>							
<b>1.8.1</b>	<b>TRANSPORTE:</b> Locação de 01 vans por 3 dias com diária de 8 horas para atender atletas, comissão técnica, staff. Transporte interno para atletas e staff (aeroporto/hotel/Parque da	Diária	<b>3</b>	<b>3</b>	R\$ 639,00	R\$ 1.917,00	1 van para levar e buscar os atletas e staff durante os dias do evento. <b>1 vans x 3 diárias x R\$650,00=R\$1.917,00</b>



	cidade/hotel). Van com protocolo de saúde interno.						
<b>Valor Total da Etapa 1.8</b>						<b>R\$1.917,00</b>	
<b>Etapa 1.9 Hospedagem</b>							
<b>1.9.1</b>	<p><b>HOSPEDAGEM:</b> Contratação de hospedagem hotel 4 estrelas para hospedagem em quartos <b>singles</b> dos beneficiários do projeto. Incluso café da manhã sendo necessário na região Hoteleira Norte e ou Sul. Atenderemos 30 pessoas durante os 3 dias de competição profissional, sendo 15 masculinos e 15 femininos.</p>	Diária	<b>3</b>	<b>90</b>	<b>R\$ 250,00</b>	<b>R\$ 22.500,00</b>	<p>Hospedagem para atletas fora de Brasília. Após a definição das inscrições e acomodação dos atletas profissionais que participarão do evento, apresentaremos relação dos atletas contemplados com a hospedagem. 30 pessoas x 3 diárias= 90 diárias x R\$250,00= R\$22.500,00</p>
<b>Valor Total da Etapa 1.9</b>						<b>R\$22.500,00</b>	
<b>Etapa 1.10 Alimentação</b>							
<b>1.10.1</b>	<p><b>ALIMENTAÇÃO:</b> Alimentação para pessoas (técnicos, staffs e dirigentes do evento), <b>sendo marmitex</b> (cardápio contendo arroz, feijão, uma ou duas proteínas, massa, e legumes cozidos), sobremesa e bebidas não alcoólicas (água, refrigerantes e sucos).</p>	Unidade	<b>300</b>	<b>300</b>	<b>R\$ 15,00</b>	<b>R\$ 4.500,00</b>	<p>60 marmitas x 5 dias. Logística de entrega devem ser disponibilizadas seguindo a recomendação de protocolo de saúde do evento. 60 marmitex x 5 dias de evento=300 marmitex x R\$15,00=R\$4.500,00 marmitex para todo staff, e responsáveis pelo evento, para atender as clínicas de futevôlei com as pessoas convidadas e demais necessidades de alimentação durante o evento</p>
<b>1.10.2</b>	<p><b>KIT LANCHE:</b> contendo uma barra de cereal, bolacha doce, bolinho, bolacha água e sal, suco, fruta Banana e maçã, que atenderá todos os atletas e equipe de trabalho</p>	Unidade	<b>800</b>	<b>800</b>	<b>R\$ 11,00</b>	<b>R\$ 8.800,00</b>	<p>Necessário para alimentar os atletas, equipe de trabalho, crianças convidadas para a clínica de futevôlei e convidados 800 kits lanches x 5 dias = 800 kits x R\$11,00= R\$8.800,00</p>



1.10.3	<b>ÁGUA MINERAL:</b> Água mineral para todas as pessoas envolvidas no evento. (Caixa com 48 copos de 200ml)	Caixa	100	100	R\$ 35,00	R\$ 3.500,00	100 caixas de água, Quantidade ideal para atender a necessidade do evento. 100 caixas x R\$35,00= R\$3.500,00
1.10.4	<b>Gelo:</b> Potável, triturado para refrigeração de água e bebida para hidratação. Entrega no dia e local do evento, Saco com 10 kg de gelo.	Unidade	200	200	R\$ 15,00	R\$ 3.000,00	200 sacos para os 5 dias de evento ideal para atender a necessidade do evento. 200 sacos de gelo x R\$15,00 = R\$3.000,00
1.10.5	<b>Freezer horizontal</b> Locação de 2 Freezer Horizontal com 1 Tampa superior articuladas que garantem a vedação adequada para manter a temperatura dos consumos	Diária	5	10	R\$ 250,00	R\$ 2.500,00	Locação de 2 freezers x 5 dias = 10 diárias x R\$250,00 a diária=R\$2.500,00 Necessário para armazenar gelo e bebidas durante todo o período do evento
<b>Valor Total da Etapa 1.10</b>						<b>R\$22.300,00</b>	
<b>Etapa 1.11 Uniformes</b>							
1.11.1	<b>UNIFORME:</b> 400 Kits de uniforme, contendo 1 camisa e 1 short personalizado com logo do evento e da Secretaria de Esporte do DF, que serão entregues a todos atletas participantes do evento. Sendo: Regata de malha dryfit 100%, estampa 100% em sublimação digital Calção esportivo, sem bolso, malha dryfit 100% poliéster, estampa em sublimação digital	KIT	400	400	R\$ 65,00	R\$ 26.000,00	Uniforme para as 200 duplas participantes do evento, totalizando 400 pessoas 400 kits x R\$65,00= R\$26.000,00
1.11.2	<b>40 CAMISETAS:</b> Camiseta manga curta, malha pique, gramatura mínima de 0,185g/m2, cor a ser definida (colorida), punho composição 48% algodão e 52% poliéster, peitilho funcional com 12cm, com fechamento em 2 botões, com impressão personalizadas em serigrafia, formato a ser definido ou estampa total de acordo com a necessidade do evento, sendo frente 2 cores, costa 2 cores. Tamanhos pp, p, m, g, gg, xgg, exgg. Será utilizada para identificação de todos staffs que irão trabalhar no evento.	Unidade	40	40	R\$ 30,00	R\$ 1.200,00	Camisetas para coordenação, staffs 40 camisetas x R\$30,00= R\$1.200,00
<b>Valor Total da Etapa 1.11</b>						<b>R\$ 27.200,00</b>	



Etapa 1.12 Premiação							
1.12.1	<b>TROFÉUS:</b> Personalizados com logo do evento e da secretaria de esporte medindo 50 cm, em acrílico com base de madeira para premiação das duplas por categoria até 4º lugar	Unidade	81	81	R\$ 100,00	R\$ 8.100,00	Aquisição de 81 troféus sendo da seguinte forma a distribuição: Categoria amador Masculino: 9 troféus Categoria intermediário masculino: 9 troféus Categoria intermediário Feminino: 9 troféus Categoria Principal Masculino: 9 troféus Iniciante 9 troféus Máster 9 troféus Categoria Principal Feminino: 9 troféus série C feminino – 9 troféus KIDS - 9 Troféus Troféu destaque de cada categoria – 9 troféus
Valor Total da Etapa 1.12						R\$ 8.100,00	
VALOR TOTAL DA PLANILHA TERMO DE FOMENTO						R\$ 593.622,39	

6 DIVULGAÇÕES E IDENTIFICAÇÕES DO EVENTO
A identificação e divulgação do evento Praia do Cerrado acontecerá nas redes sociais, site, e transmissão ao vivo online. Divulgando e destacando transparência da parceria.

#### 7. Previsão de Receitas

PREVISÃO DE RECEITAS (inclusive recursos complementares)		
QTD.	Nome	Receitas
1	Emenda Parlamentar do Deputado Rodrigo Delmasso	R\$ 593.622,39
2	Inscrição	R\$81.500,00
Total		R\$ 675.122,39

Brasília, 02 de maio de 2022.

  
Odilon Alves de Miranda  
Presidente



## **ANEXO I – se ainda for necessário**

### **REGULAMENTO DA ORGANIZAÇÃO**

O 8º PRAIA DO CERRADO – Edição por etapas será realizada pela Federação Metropolitana de Futebol do Distrito Federal - FMF-DF e regida pelas regras dispostas neste Regulamento e, supletivamente, pelas regras da Confederação Brasileira de Futebol (CBF).

#### **II – DAS INSCRIÇÕES**

- ☐ As inscrições serão realizadas pelo site [www.praiadocerrado.com](http://www.praiadocerrado.com), a partir de **02 de maio de 2022**
- ☐ Ao inscreverem-se, os atletas cedem todos os direitos de utilização de imagem e voz, a título gratuito, à organização do evento e seus parceiros, que poderá utilizá-los para fins comerciais, promocionais e publicitários.
- ☐ Ao inscreverem-se, os atletas declaram suas plenas condições físicas para a competição esportiva, isentando-se a organização por quaisquer problemas antes, durante e após o torneio.
- ☐ Se apenas um dos atletas da dupla desistir, o outro mantém o direito à vaga, devendo, no entanto, substituir seu parceiro e informar à Organização outro nome até 15 dias antes da etapa de inscrição. Se os dois atletas desistirem ou em caso de não ser informado outro nome com essa antecedência a vaga retorna para a lista de espera, não podendo ser cedida pela dupla que perdeu o direito.

#### **III – DAS REGRAS**

O 9º Praia do Cerrado – Edição por etapas, com relação as regras do jogo, caso não haja previsão distinta neste Regulamento, serão as mesmas usadas pela Confederação Brasileira de Futebol (CBF).

Tratar-se-á de dupla eliminatória, sendo cada jogo formado por um set de 18 (dezoito) pontos, fazendo-se necessário abrir uma diferença de 02 (dois) pontos para fechar o jogo, mas no limite máximo de 21 (vinte e um) pontos.

A final de cada categoria será de set único de 21 (vinte e um) pontos, necessitando abrir uma diferença de 02 (dois) pontos, sem limite máximo de pontuação. Na categoria Profissional será melhor de 3 sets, sendo que os dois primeiros sets serão de 18 pontos e se necessário teremos os 3 sets de 15 pontos.

Haverá tolerância de 05 (cinco) minutos para a aplicação de W.O., após o nome da dupla ser anunciado para o jogo, sem possibilidade de aquecimento dentro da quadra.



As duplas precisam estar completamente uniformizadas (short e camisa) para entrar em quadra, sob pena de desclassificação.

Considerando que a arena de disputas estará montada, será disponibilizada uma atividade recreativa (Clínica de Futevôlei), com a presença da jogadora brasileira dez vezes campeã mundial de futevôlei Lana Miranda, onde acontecerá aula experimental com a atleta e ex-jogadores convidados com noções da modalidade futevôlei, utilizando a modalidade futevôlei como ferramenta de inclusão social e com objetivo de incentivar o esporte no futuro de crianças e jovens do Distrito Federal.

Teremos também apresentação da modalidade FUTMESA com a presença da atleta Natalia Guitler, conhecida mundialmente como a Primeira mulher campeã Mundial da modalidade com crianças da cidade.

Teremos ainda o plantio de mudas de Ipê Amarelo no Parque da Cidade Sarah Kubitschek com a presença de atletas profissionais.

A realização do 9º **PRAIA DO CERRADO – EDIÇÃO POR ETAPAS** tem como objetivo de incentivar e motivar ainda mais o desenvolvimento da modalidade em Brasília, podendo mostrar um novo caminho para crianças e adolescentes. Além de ajudar no bem-estar dos cidadãos, a modalidade de futevôlei como política integrada reduz os gastos de saúde, diminui a criminalidade, melhora a educação e a produtividade das pessoas.

**Importante justificar que após o término do evento, toda a areia adquirida para a construção das quadras, após ser feito todo o tratamento de revitalização da mesma, ficará de legado para uso da comunidade do parque da cidade.**

#### IV – DAS CATEGORIAS

- ☐ **MASCULINO:** Série A- Profissional (24 duplas), Série B - intermediário (24 duplas), Série C (24 duplas) e Iniciante (24 duplas), Master (24 duplas)  
**FEMININO:** Série A -Profissional (12 duplas), Série B - intermediário (24 duplas), série C - iniciante (24 duplas)  
**KIDS (20 DUPLAS)**
- ☐ O atleta masculino série A ou profissional apenas poderá jogar a categoria Profissional.
- ☐ A Comissão Organizadora avaliará antes e durante o campeonato o nível técnico das duplas, estando elas cientes que poderão, a qualquer momento, ter sua categoria alterada ou serem desclassificadas da competição, caso não se enquadrem no nível técnico correspondente da categoria para a qual se inscreveram.
- ☐ Para fins de averiguação do nível técnico, deverão os atletas, sempre que solicitado, apresentar foto da dupla e indicação de professor ou atleta profissional como referência para a indagação da Comissão Avaliadora.

#### V – PREMIAÇÕES

- ☐ Os quatro primeiros colocados de cada categoria receberão troféus e brindes a título de premiação.





- ☒ Todas as categorias terão premiação em dinheiro.
  - **Toda a Premiação em dinheiro será através de patrocínio.**
- ☒ Os atletas apenas receberão as premiações caso compareçam no momento da entrega e estejam devidamente uniformizados.

## VI – DISPOSIÇÕES FINAIS E DISCIPLINA

- ☒ Não será admitida qualquer ofensa, física ou verbal, aos adversários, à equipe de arbitragem ou a qualquer envolvido no campeonato PRAIA DO CERRADO.
- ☒ Os casos omissos deste regulamento serão resolvidos pela Comissão Organizadora.
- ☒ A Comissão Organizadora é soberana e poderá desclassificar as duplas que descumpram este regulamento.
- ☒ Os atletas, ao se inscreverem, manifestam sua concordância quanto ao exposto no presente Regulamento, estando sujeitos às penalidades aqui previstas e outras a serem aplicadas a critério da Comissão Organizadora.
- ☒ Todos os atletas passarão por uma análise de nível técnico, podendo este, ser trocado de categoria mesmo que esteja dentro do critério de pódios.

Importante destacar que adotaremos todas as medidas necessárias para o controle da Covid 19, conforme informado abaixo.

## PROTOCOLO DE HIGIENE E SEGURANÇA

Para garantir a segurança sanitária de todos os envolvidos no projeto, atenderemos todas as determinações legais, os protocolos preventivos e as recomendações esportivas aplicáveis ao evento e que versem sobre a pandemia da COVID-19 vigentes na ocasião da realização do campeonato.

Tendo em vista que embora a pandemia persista há 2 anos, as condições impostas (pessoas contaminadas, óbitos, distanciamento e restrição de mobilidade são variáveis e imprevisíveis. Dessa forma, não podemos determinar exatamente as medidas a serem adotadas, mas garantimos que cumprimos com todas as condições estabelecidas pelo Governo do Distrito Federal.