



PLANO DE TRABALHO

PROJETO PROMOÇÃO DE EVENTOS ESPORTIVOS NO DF DESENVOLVIMENTO DO ESPORTE EM BRAZLÂNDIA

1. IDENTIFICAÇÃO DA ENTIDADE

Nome da OSC: INSTITUTO DE BOMBEIROS DE RESPONSABILIDADE SOCIAL - BRES		
Nome Fantasia: IBRES		
CNPJ: 12.687.473/0001-98	Endereço: QNC11 LOTE01 ED S/N SALAS 400ª 405 SANDU TAGUATINGA DF	
Complemento:	Bairro/Cidade: TAGUATINGA NORTE	CEP: 72.115-610
Telefone: (DDD): 61- 991970090	Telefone: (DDD): (61) 9990 13476	Telefone: (DDD): (61) 991970090
Email: FALECOM@IBRES.ORG.BR		Site/Redes Sociais: IBRES.OG.BR @IBRES.SOCIAL
Responsável da OSC (Dirigente): EUGÊNIO CESAR NOGUEIRA		
CPF: 491.901.301-97	RG/Órgão Expedidor: 05.178 CBMDF	Telefone do Dirigente: (DDD): (61) 99901 3476
Endereço do Dirigente: RUA 37 SUL ED ESPANHA APT 304 ÁGUAS CLARAS		CEP: 72.000.000

1.1 ACOMPANHAMENTO DA PARCERIA

Responsável pelo acompanhamento da parceria: VANDER DE SOUSA VARELA		
Função na parceria: COORDENADOR		
RG: 1.210.448	Órgão Expedidor: SSP/DF	CPF: 512.305.931-87
Telefone Fixo: 61- 991970090	Telefone Celular: 61-991970090	
E-Mail do Responsável: vandervarela@hotmail.com		



1.2 HISTÓRICO DO PROPONENTE

O IBRES foi criado, em 2010, por um grupo de bombeiros militares da ativa, que trabalhava no Programa Comunitário do Corpo de Bombeiros Militar do Distrito Federal, desenvolvendo projetos sociais, buscando a integração e assistência social, a educação complementar, a formação de cidadãos solidários e conscientes de seus deveres e direitos, assim como a recuperação de valores individuais, familiares e sociais.

Nesta linha, tem por missão incentivar e promover mudanças nos setores esportivos, sociais e econômicos capacitando e comprometendo o maior número possível de pessoas voluntárias, com consciência social por meio de ações positivas a favor dos menos favorecidos.

Por ser uma Organização da Sociedade Civil de Interesse Privado – OSCIP, com forte credibilidade nacional e internacional, O IBRES gera transformações sociais, respeitando o próximo e ajudando a desenvolver programas comunitários que fomentem a educação e a igualdade social em todos os meios.

Dentre os trabalhos realizados no âmbito do Distrito Federal, o IBRES celebrou as seguintes parcerias:

Corpo de Bombeiros Militar do Distrito Federal–CBMDF

Prestação de serviços de assessoramento e trabalhos voluntários na área esportiva e social, com trabalho realizado com os idosos do Programas Bombeiro Amigo – PBA, constante nos programas esportivos e sociais do CBMDF.

Centro de Treinamento de Educação Física Especial (CETEFE)

Desenvolvimento de ações voltadas à inclusão da pessoa com deficiência por meio de participação nos programas sociais esportivos.

Federação Brasiliense de Canoagem–FEBRACAN

Assessoramento na execução e captação de recursos para projetos voltados na categoria de base com crianças e adolescentes do alto rendimento, com também com foco em atletas e paratletas adultos de alto rendimento da canoagem e paracanoagem, com atuação em conjunta Com a Secretaria Especial do Esporte do Ministério da Cidadania.



Programa Caminhando com aSaúde

Assessoria de Programas Sociais do **CBMDF – APROS no ano 2019/2020**, onde foram atendidos cerca **9.623 beneficiados** na execução e desenvolvimento de programas ou projetos relacionados ao objeto da parceria ou de natureza semelhante, voltados ao desporto educacional, de participação ou de rendimento, junto ao **Programa Caminhando com a Saúde**, na Assessoria de Programas Sociais do CBMDF – APROS.

Programa Bombeiro Amigo Idosos

Assessoria de Programas Sociais do **CBMDF – APROS no ano 2019/2020**, onde foram atendidos cerca **1007 beneficiados**, na execução e desenvolvimento de programas ou projetos relacionados ao objeto da parceria ou de natureza semelhante, voltados ao desporto educacional, de participação ou de rendimento, junto ao **Programa Bombeiro Amigo Idosos**, na Assessoria de Programas Sociais do CBMDF – APROS.

Programa Bombeiro Mirim

Assessoria de Programas Sociais do **CBMDF – APROS no ano 2019/2020**, onde foram atendidos cerca **2.096 beneficiados**, na execução e desenvolvimento de programas ou projetos relacionados ao objeto da parceria ou de natureza semelhante, voltados ao desporto educacional, de participação ou de rendimento, junto ao **Programa Bombeiro Mirim**,na Assessoria de Programas Sociais do CBMDF–APROS.

Programa de Esporte para Pessoas com Deficiência

Assessoria e apoio nas ações voltadas à inclusão da pessoa com deficiência por meio do esporte educacional, participação e rendimento, nos programas sociais desenvolvidos pela Associação de Centro de Treinamento de Educação Física Especial (CETEFE) no ano de 2019, com atendimento anual de 1.200 pessoas com deficiência.

CAMPEONATOS DE FUTEBOL AMADOR DE BASE E ADULTO 2019-Termo de Fomento(MROSC)N.º24/2019–PROCESSO Nº00220-00002717/2019-47

Celebrado com a Secretaria de Estado de Esporte e Lazer do Distrito Federal e o Instituto Bombeiros de Responsabilidade Social (IBRES) com objetivo de apoio à realização de Campeonato de Futebol Amador de Base e Adulto 2019, onde foram atendidos cerca de 14.058 beneficiados.

Inclusão Social da Pessoa com Deficiência–Esporte e Trabalho

Acordo de Cooperação com a Associação de Pais e Amigos dos Excepcionais do Distrito Federal (APAE-DF) 2019, com objetivo na inclusão social da pessoa com deficiência por meio do esporte educacional, participativo e rendimento.



ObraSocial Santa Izabel

Desenvolve juntamente com a OSSI – Obra Social Santa Izabel, atividades desportivas de participação com os idosos assistidos trazendo benefícios para a saúde, qualidade de vida e desenvolvimento social e físico àquela Comunidade, 2019.

O IBRES, recorre ainda, às parcerias para o desenvolvimento de programas/projetos executados na área do Desporto Educacional, Participação e Rendimento, onde formalizou parcerias com **certificação 18a18-A**:

FEDERAÇÃO BRASILENSE DE CANOAGEM–FEBRACAN

Execução e desenvolvimento de desporto educacional, de participação e de rendimento em 2020, fundamentado em dois projetos: Primeiro: voltado para a categoria de base, com crianças e adolescentes. Segundo: voltado para o alto rendimento, com foco em atletas e paratletas adultos de alta performance. Ambos os projetos foram definidos no sistema SLI de domínio da Secretaria Especial do Esporte do Ministério da Cidadania, com **certificação 18a18-A**

CONFEDERAÇÃO BRASILEIRA DE CANOAGEM-CBCa

Projeto JUVENTUDE PRO LAGO em 2020 no lago Paranoá, para execução e desenvolvimento de programas ou projetos relacionados ao objeto da parceria ou de natureza semelhante, voltados ao desporto educacional, de participação ou de rendimento, com plena capacidade técnica, física e operacional para o desenvolvimento do projeto JUVENTUDE PRO LAGO, conforme especificado no Plano de Trabalho, considerando a experiência do IBRES na realização/execução de projetos/eventos relacionados à prática esportiva voltada ao ensino de crianças e adolescentes, com **certificação 18a18-A**.

ESCOLINHAS DE FUTEBOL DO IBRES.

As Escolinhas de Futebol IBRES, conta com o apoio do Ministério da Cidadania, com objetivo promover a execução: a) a aprovação dos projetos desportivos, aprovados na reunião ordinária realizada em 12/08/2020. b) a comprovação pelo proponente de projeto desportivo aprovado, das respectivas regularidades fiscais e tributárias nas esferas federal, estadual e municipal, Processo: 71000.044077/2020-91 Proponente: Instituto Bombeiros de Responsabilidade Social Título: Escolinhas de Futebol IBRESS LI: 2000081-00 Manifestação Desportiva: Desporto Educacional CNPJ: 12.687.473/0001-98 Cidade: Brasília UF: DF Valor autorizado para captação: R\$2.094.434,78 Dados Bancários: Banco do Brasil Agência nº 2500 DV: 3 Conta Corrente (Bloqueada) vinculada nº 36099-6 Período de Captação até: 12/08/2023. Com **certificação 18a18-A**.

PROJETO FUTEBOL DE CAMPO PARA CRIANÇAS E ADOLESCENTES



O projeto, 2020, visa disseminar as práticas desportivas promovendo aulas de futebol de campo para crianças e adolescentes em 4 núcleos de formação esportiva implantados nas diversas **regiões administrativas do Distrito Federal**, além do desenvolvimento educacional e social da juventude carente por meio dos recursos da Lei de Incentivo Federal, que contou com a parceria da Empresa REAL. Esse programa trabalha na execução do esporte educacional, participação e rendimento com **certificação 18a18-A**.

2 DESCRIÇÃO DO PROJETO

Nome do Projeto: PROJETO PROMOÇÃO DE EVENTOS ESPORTIVOS NO DF DESENVOLVIMENTO DO ESPORTE EMBRAZLÂNDIA	
Local de realização: RUA QD4 SETOR SUL DE BRAZLANDIA, CAMPO DA VEREDINHA, LAGO ESPELHO DÁGUA BRAZLANDIA, SESC BRAZLANDIA BR080, INCRA06. QUADRA BALNEÁRIO E VERDINHA	
Período de execução:	24/01/2022 a 24/05/2022
Período de realização do Evento:	30/12/2022 a 30/04/2022
Enquadramento: (x) participação () educacional () rendimento	
Previsão de beneficiários diretos: 1.993	
Previsão de público indireto: 3.987	
Valor Total do Termo de Fomento: R\$ (extenso): R\$ 749.997,02 (setecentos e quarenta e Nove mil novecentos e noventa e sete reais e dois centavos)	

2.1 OBJETO DA PARCERIA

Promoção de Eventos esportivos no Distrito Federal – Desenvolvimento do Esporte em Brazlândia.

2.2 APRESENTAÇÃO DO PROJETO

A realização do **PROJETO PROMOÇÃO DE EVENTOS ESPORTIVOS NO DF- DESENVOLVIMENTO DO ESPORTE EM BRAZLÂNDIA** busca exercer a cidadania, auxiliando as comunidades em vulnerabilidade social, proporcionando o entretenimento. O projeto afasta crianças e jovens do mundo da criminalidade, uma vez que, o IBRES atua nas comunidades criando uma relação de disciplina e dedicação ao esporte, mesmo que sua modalidade seja amadora, dando aos praticantes a oportunidade de sonhar com um dia melhor e promissor.

O esporte de forma amadora é um caminho natural para jovens que demonstram talento para uma determinada modalidade e um trabalho específico com essa finalidade surge como algo fundamental, ainda mais, quando se leva em conta que em nossa cidade projetos desse tipo são escassos, o que resulta na pouca absorção de jovens com potencial futebolístico. Desta forma, é ainda mais relevante o desenvolvimento deste Plano de Trabalho, fomentado pela

Secretariade Esporte e Lazer do Distrito Federal, e que certamente oportunizará a comunidade de Brazlândia o aprimoramento do talento de jovens e adultos de nossa cidade.

2.3 JUSTIFICATIVA DO PROJETO:

O projeto será realizado na Região Administrativa de Brazlândia, onde ocorrerá pela primeira vez no Distrito Federal, sendo, sem dúvida, uma das mais tradicionais competições de esportes em diversas modalidades. (Futebol de Campo, Futsal, Futevôlei, Tênis, Canoagem, SKate, Jiu Jitsu e Ciclismo).

Brazlândia é uma das cidades satélites mais antiga do DF, que tem na prática do esporte a sua maior opção de lazer e entretenimento. Existem vários projetos esportivos comunitários (Associações, Ligas esportivas, Federações e Equipes), escolares (CID'S) e governamentais (CEU das Artes, Centro Olímpicos e Paraolímpicos, Bombeiro Mirim, Escolinhas de esporte da PM) e oSESC (maior centro de atividades da América Latina), situado na cidade.

O acesso à participação em competições esportivas é limitado, além de existir poucas opções de eventos em determinadas faixas etárias e modalidades na cidade e até no Distrito Federal, existe o alto custo, para inscrever e manter um atleta, equipe ou até uma entidade esportiva em uma Federação ou em um evento esportivo e a inexistência de recursos de projetos que atendam a comunidade em estado de vulnerabilidade. Pensando nessa realidade, foi criado o **PROJETO PROMOÇÃO DE EVENTOS ESPORTIVOS NO DF DESENVOLVIMENTO DO ESPORTE EM BRAZLÂNDIA** em conjunto com entidades esportivas da cidade, para democratizar o acesso de todas as faixas etárias em diversas modalidades esportivas.

A realidade da maior parte das crianças e adolescentes desta cidade é a de carência financeira, de desestruturação familiar, de ociosidade, que vem contribuindo para o alto índice de uso de drogas nesta faixa etária.

Neste contexto de direito, a prática esportiva apresenta-se como um instrumento de auxílio no processo de desenvolvimento integrada criança e do adolescente, além de favorecer a construção da cidadania.

O projeto apresentado tem como iniciativa nobre, uma maneira sadia de canalizar a energia das crianças e adolescentes para o esporte, contribuindo assim para o seu desenvolvimento físico, intelectual e conseqüentemente afastando-as das drogas e da marginalidade.

Sendo assim, O **projeto PROMOÇÃO DE EVENTOS ESPORTIVOS NO DF DESENVOLVIMENTO DO ESPORTE EM BRAZLÂNDIA**, tem o papel de disseminar a prática desportivas nas suas mais diversas manifestações, objetivando a melhora da qualidade de vida, hábitos saudáveis, os quais são de extrema importância para o bem estar físico, psicológico, afetivo e social da população, revelando se uma das mais poderosas ferramentas da evolução do esporte na cidade.

Com isso, os princípios fundamentais do esporte são ampliados da esfera esportiva à social, satisfazendo as necessidades de diversão, movimento e integração dos praticantes, fazendo com que estabeleçam laços afetivos espontâneos e indissolúveis ao longo das suas vidas. Assim, torna-se possível entender a seguinte afirmação: "A partir de diferentes óticas,

pode-se entender que prática de esportes não se limita apenas ao lazer, mas também como auxílio à formação humana, à educação, à qualidade de vida e à socialização do indivíduo”.

2.4 OBJETIVO GERAL:

Estimular o engajamento da população a práticas de atividades coletivas/esportivas através da realização de eventos esportivos, fazendo com que crianças, jovens, adolescentes, adultos e idosos tenham a oportunidade de desenvolver uma visão coletiva, aliado ao aprimoramento das capacidades físicas, psicológicas e sociais de maneira saudável e integrada.

2.4.1 OBJETIVOS ESPECÍFICOS:

- Promover a participação de todos os inscritos no projeto sem discriminação de raça, classes sociais, religião, cor e cultura;
- Estimular crianças, jovens e adolescentes a ter um estilo de vida saudável por meio do incentivo ao desenvolvimento do esporte, na comunidade de Brazlândia, auxiliando no resgate da identidade e autoestima de cada beneficiário;
- Propiciar os beneficiários, a partir de 4 anos, a possibilidade de desenvolver os conhecimentos técnicos e táticos dos esportes que fazem parte do presente projeto.
- Desenvolver através da prática esportiva valores éticos e morais, disciplina e espírito solidário;
- Integrar os participantes, treinadores, comissão técnica, família e comunidade, atendendo a nossa perspectiva de inclusão social;
- Incentivar o esporte como alternativa contra as drogas e tempo ocioso, estimulando vida saudável e prevenção de doenças;
- Promover o maior envolvimento da sociedade e democratização das ações de esporte e lazer na comunidade, por intermédio dos seguintes eventos esportivos: a) COPA FUTSAL DA INDEPENDENCIA BRAZLÂNDIA, ESCOLA FUTEBOL CLUBE DE BRAZLÂNDIA, 2º FESTIVAL DE VERÃO MUNDO FUT DE FUTEVÔLEI, 2º FESTIVAL DE VERÃO MUNDOFUT SKATE BRAZ, 1ª SELETIVA BRASILEIRA DE CANOAGEM E PARACANOAGEM, ESCOLINHA DE JIU JITSU, 1º CIRCUITO DE TÊNIS DE BRAZLÂNDIA, COPA DE FUTSAL FUTBRAZ, TORNEIO DEFUTVOLEI FUTEBRAZ e PASSEIO CICLISTICO.

2.5 METAS QUANTITATIVAS E QUALITATIVAS E INDICADORES DE MONITORAMENTO:



Metas(Qualitativas)	Indicador	Parâmetro(s) para aferição de cumprimento das Metas
Aumentar a visibilidade das diferentes modalidades esportivas ofertadas pelo IBRES.	Divulgação do evento nas redes sociais	- Fotos - Vídeos publicados.
Pesquisa de satisfação referente a todos os eventos. Atigir no mínimo 80% de satisfação.	Relatório	- Pesquisa de satisfação. Google forms ou; - Relatório de Pesquisa de Satisfação
Contratação de recursos humanos e serviços.	Realização e execução do projeto	-Folhade ponto -Relatório de atividades -Notas fiscais
Metas(Quantitativas)	Indicador	Parâmetro(s) para aferição de cumprimento
Proporcionar no mínimo 60% dos participantes a oportunidade de práticas esportivas.	Fichas de Inscrições das equipes participantes, com suas devidas categorias.	- Ficha de inscrição - Fotos - Relatórios finais da competição súmulas
Realização de 10 eventos de diferentes modalidades esportivas.	Equipes/participante presentes.	- Fichas de inscrições; - Fotos; - Súmulas.
Realizar a premiação com medalhas e troféus para 100% das equipes campeãs e vices (1ºe2ºcolocados).	Medalhas e troféus	-Fotos da entrega; -Notas fiscais; -Relatórios finais da competição.



Aquisição de 17.464 kit lanches para as aulas das modalidades oferecidas nas escolinhas e para os eventos e atividades esportivas descritos na planilha de custos.	Aquisição de kit lanches	- Registros fotográficos; - Notas fiscais.
--	--------------------------	---



2.6 CRONOGRAMA DETALHADO DE ATIVIDADES DO PROJETO:

2.6.1 - COPA DE FUTSAL DA INDEPENDÊNCIA BRAZLÂNDIA – IBRES – ANEXO 01

Nome do Evento:		PROJETO PROMOÇÃO DE EVENTOS ESPORTIVOS NO DF DESENVOLVIMENTO DO ESPORTE EM BRAZLÂNDIA		
Descrição/Etapa:		COPA DE FUTSAL DA INDEPENDÊNCIA BRAZLÂNDIA-IBRES		
Data do Evento:	14/01/2022 à 16/02/2022	Turno:	Matutino /Vespertino o	
Período Custeado pelo Fomento:	30/12/2021 à 30/04/2022	Turno:	Matutino /Vespertino o	
Local:	GINÁSIO VEREDINHA -Cidade Satélite de Brazlândia-DF			
Espaços Físicos Disponíveis:	<input checked="" type="checkbox"/> Quadra Poliesportiva	<input type="checkbox"/> Praça		
	<input type="checkbox"/> Pátio	<input type="checkbox"/> Piscina		
	<input checked="" type="checkbox"/> Ginásio	<input type="checkbox"/> Clube		
	<input type="checkbox"/> Espaço Privado Qual? _____	<input type="checkbox"/> Outro Qual? _____		
Quantidade de participantes neste evento				
Direto: 384		Indireto	768	Total: 1.152
Quanto à abrangência (origem dos participantes)				
<input checked="" type="checkbox"/> Local				
Faixa etária		Categorias/Data/Turno		Qtd.
<input checked="" type="checkbox"/> Crianças/Adolescentes(07até 09anos)		Sub09 Matutino, Vespertino 14/01/2022 à 16/02/2022		96
<input checked="" type="checkbox"/> Crianças/Adolescentes(10 até 11anos)		Sub11 Matutino, Vespertino 14/01/2022 à 16/02/2022		96
<input checked="" type="checkbox"/> Crianças/Adolescentes(11até 12anos)		Sub13 Matutino, Vespertino 14/01/2022 à 16/02/2022		96
<input checked="" type="checkbox"/> Crianças/Adolescentes(14 até 15anos)		Sub15 Matutino, Vespertino 14/01/2022 à 16/02/2022		96
TOTAL DIRETOS				384
Inscrição dos participantes				
<input checked="" type="checkbox"/> Escolas				
<input checked="" type="checkbox"/> Em centros comunitários				
<input checked="" type="checkbox"/> Na sede de entidades parceiras				
<input type="checkbox"/> Pela internet. Especifique				



2.6.2-ESCOLA DE FUTEBOL CLUBE BRAZLÂNDIA / IBRES -

Nome do Evento:		PROJETO PROMOÇÃO DE EVENTOS ESPORTIVOS NO DF DESENVOLVIMENTO DO ESPORTE EM BRAZLÂNDIA	
Descrição/Etapa:		ESCOLA DE FUTEBOL CLUBE BRAZLÂNDIA /- IBRES	
Data do Evento:	17/01/2021 à 17/05/2022	Turno:	Matutino/Vespertino
Período Custeado pelo Fomento:	30/12/2021 à 30/04/2022	Turno:	Matutino /Vespertino
Local:	CAMPO DE FUTEBOL QD 04 SETOR SUL – BRAZLÂNDIA		
Espaços Físicos Disponíveis:	(...)QuadraPoliesportiva	(...)Praça	
	(...) Pátio	(...) Piscina	
	()Ginásio	(...) Clube	
	(...) EspaçoPrivado Qual? _____	(X)Outro Qual?Campode BRAZLÂNDIA	
Quantidadedeparticipantesnesteevento			
Direto: 230	Indireto: 460	TOTAL: 690	
Quanto à abrangência (origemdosparticipantes)			
(X)Local			
() Regional			
(...)Nacional			
Faixa etária	Categorias/Data/Turno		Qtd.
(x)Crianças/Adolescentes (06a07anos)	SUB 07 – Matutino / Vespertino17/01/2021 a 17/05/2022		25
(x)Crianças/Adolescentes (08a09anos)	SUB 09 – Matutino / Vespertino17/01/2021 a 17/05/2022		25
(x)Crianças/Adolescentes (10a11anos)	SUB 11 – Matutino / Vespertino17/01/2021 a 17/05/2022		30
(x)Crianças/Adolescentes (12a13anos)	SUB13 – Matutino/Vespertino 17/01/2021 a 17/05/2022		30
(X) Jovens(14a15anos)	SUB 15 – Matutino / Vespertino17/01/2021 a 17/05/2022		45
(X) Jovens(16a17anos)	SUB17 – Matutino/Vespertino17/01/2021 a 17/05/2022		45
(X) Jovens(18a20anos)	SUB 20 – Matutino / Vespertino17/01/2021 a 17/05/2022		30
TOTAL DIRETOS			230



Inscrição dos participantes
(...) Escolas
(..) Em centros comunitários
(X) Na sede da entidade proponente
(...) Na sede de entidades parceiras
(...) Pela internet. Especifique

2.6.3 -2ºFESTIVAL DE VERÃO MUNDO FUT DE FUTEVÔLEI - ANEXO 02

Nome do Evento:		PROJETO PROMOÇÃO DE EVENTOS ESPORTIVOS NO DF DESENVOLVIMENTO DO ESPORTE EM BRAZLÂNDIA	
Descrição/Etapa:		2º FESTIVAL DE VERÃO MUNDO FUTVÔLEI	
Data do Evento:	14/01/2021 a 30/01/2022	Turno :	Matutino /Vespertino
Período Custeado pelo Fomento:	30/12/2021 à 30/04/2022	Turno :	Matutino /Vespertino
Local:	BALNEÁRIO VEREDINHA BRAZLANDIA E QD 04 SETOR TRADICIONAL ORLA DO LAGO -DF		
Espaços Físicos Disponíveis:	(...)QuadraPoliesportiva	(...)Praça	
	(...) Pátio	(...) Piscina	
	(X) Ginásio	(...) Clube	
	(...)EspaçoPrivado Qual?_____	(...) Outro Qual?_____	
Quantidade de participantes neste evento			
Direto: 192	Indireto: 384 / TOTAL: 576		
Quanto à abrangência (origemdosparticipantes)			
(...)Local			
(X) Regional			
(...)Nacional			
Faixa etária		Categorias/Data/Turno	Qtd
(x)ADULTO ATÉ 40 ANOS		INICIANTE–14/01/2021 a 30/01/2022 -Matutino /Vespertino	48
(x)IDADE LIVRE ADULTO ADOLECENTE		SERIE C–14/01/2021 a 30/01/2022 -Matutino /Vespertino	48
(x) HOMENS E MULHERES ADULTO ADOLECENTES		MISTO–14/01/2021 a 30/01/2022 -Matutino /Vespertino	48
(x) NIVEL PROFISSIONAL ADULTO		ABERTO PROFISSIONAL– 14/01/2021 a 30/01/2022 -Matutino /Vespertino	48
TOTAL			192
Inscrição dos participantes			



(...)Escolas
(...) Emcentroscomunitários
(x)Nasededaentidadeproponente
(...) Nasededeentidadesparceiras
(...)Pelainternet.Especifique

(...)Outros.Especifique

2.6.4 -2º FESTIVAL DE VERÃO SKATE BRAZLÂNDIA – ANEXO 03

Nome do Evento:	PROJETO PROMOÇÃO DE EVENTOS ESPORTIVOS NO DF DESENVOLVIMENTO DO ESPORTE EM BRAZLÂNDIA		
Descrição/Etapa:	2º FESTIVAL DE VERÃO SKATE BRAZLÂNDIA		
Data do Evento:	08/01/2022 à 09/01/2022	Turno:	Matutino /Vespertino
Período Custeado pelo Fomento:	30/01/2022 à 30/04/2022	Turno:	Matutino /Vespertino
Local:	AREA ESPECIAL 4 SETOR SUL BRAZLANDIA-DF		
Espaços Físicos Disponíveis:	(...)Quadra Poliesportiva	(...)Praça	
	(...) Pátio	(...) Piscina	
	() Ginásio	(...)Clube	
	(...)Espaço Privado Qual? _____	(X)Outro Qual? Area especial 4Setor Sul - OrladoLago Veredinha	
Quantidade de participantes neste evento			
Direto: 100	Indireto: 200 / TOTAL 300		
Quanto à abrangência (origem dos participantes)			
(X)Local			
() Regional			
(...)Nacional			
Faixa etária		Categorias/Data/Turno	Qtd.
(x)Crianças/Adolescentes (05a07anos)		Mirim –08/01/2022 Matutino	25
(x)Jovense adultos(05anosa60anos)		Iniciantes 08/01/2022 vespertino	25



(x) Jovense adultos (15 anos a 60 anos)	Amador 1 09/01/2022 Matutino	25
(x) Jovense adultos (15 anos a 60 anos)	Amador 2 09/01/2022 vespertino	25
TOTAL DIRETOS		100
Inscrição dos participantes		
(...) Escolas		
(..) Em centros comunitários		
(X) Na sede da entidade proponente		
(...) Na sede de entidades parceiras		
(...) Pela internet. Especifique		
(...) Outros. Especifique		

2.6.5 – CAMPEONATO BRASILENSE DE CANOAGEM E PARACANOAGEM DE VELOCIDADE – ANEXO 4

Nome do Evento:	PROJETO PROMOÇÃO DE EVENTOS ESPORTIVOS NO DF DESENVOLVIMENTO DO ESPORTE EM BRAZLÂNDIA		
Descrição/Etapa:	CAMPEONATO BRASILENSE DE CANOAGEM E PARACANOAGEM DE VELOCIDADE		
Data do Evento:	05/03/2022 a 06/03/2022	Tur no:	Matutino /Vespertino o
Período Custeado pelo Fomento:	30/12/2021 à 30/04/2022	Tur no:	Matutino /Vespertino o
Local:	QD04LAGOVEREDINHASETORSUL–BRAZLÂNDIA		
Espaços Físicos Disponíveis:	(...) Quadra Poliesportiva	(...) Praça	
	(...) Pátio	(...) Piscina	
	() Ginásio	(...) Clube	
	(...) Espaço Privado Qual?	(X) Outro Qual? Área especial 4 Setor Sul - Orlado Lago Veredinha	
Quantidade de participantes neste evento			
Direto: 95	Inireto: 190	/ TOTAL: 285	



Quanto à abrangência (origem dos participantes)		
(X) Local		
CATEGORIA	Data/Tur no	Qt d.
KL3 FEMININO KL2 FEMININO KL1 FEMININO KL3 MASCULINO KL2 MASCULINO KL1 MASCULINO VL3 MASCULINO VL2 MASCULINO VL1 MASCULINO VL3 FEMININO VL2 FEMININO VL1 FEMININO	05/03/2022 -Matutino/Vespertino	60
CATEGORIAS:OLÍMPICA K1 Cadete masculino K1 Cadete feminino K1 SÊNIOR FEMININO K1 SÊNIOR MASCULINO K1 FEMININO MASTER K1 MASCULINO - MASTER A K1 MASCULINO - MASTER B	06/03/2022–Matutino/Vespertino	35
TOTAL DIRETOS		95
Inscrição dos participantes		
(...)Escolas		
(X)Na sede da entidade proponente		
(...) Na sede de entidades parceiras		
(...)Pela internet.Especifique		

(...)Outros.Especifique

2.6.6- ESCOLINHA DE JIU JITSU

Nome do Evento:	PROJETO PROMOÇÃO DE EVENTOS ESPORTIVOS NO DF DESENVOLVIMENTO DO ESPORTE EM BRAZLÂNDIA		
Descrição/Etapa:	ESCOLINHA DE JIU JITSU		
Data do Evento:	17/01/2022 à 17/05/2022	Turno:	Matutino /Vespertin



			o
Período Custeado pelo Fomento:	30/12/2021 à 30/04/2022	Turno:	Matutino /Vespertino o
Local:	IGREJA BATISTA (AREA ESPECIAL GLEBAL 03 INCRA 06) BRAZLÂNDIA		
Espaços Físicos Disponíveis:	(...)Quadra Poliesportiva	(...)Praça	
	(...) Pátio	(...) Piscina	
	()Ginásio	(...) Clube	
	(...) Espaço PrivadoQual?	(X)Outro Qual?Salão SocialdaIgrejaBatista- Incra06	
Quantidade de participantes neste evento			
Direto: 90	Indireto: 180	TOTAL:	270
Quanto à abrangência (origem dos participantes)			
<input checked="" type="checkbox"/> Local			
<input type="checkbox"/> Regional			
<input type="checkbox"/> Nacional			
Faixa etária	Categorias/Data/Turno	Qtd.	
(x)Crianças/Adolescentes(03a14anos)	17/01/2022 à 17/05/2022-Matutino /Vespertino	30	
(X)Jovens/ Adultos(15a40anos)	17/01/2022 à 17/05/2022- Matutino/Vespertino	30	
(X) Adultos/Idosos(41a100anos)	17/01/2022 à 17/05/2022 -Matutino/Vespertino	30	
TOTAL DIRETOS			90
Inscrição dos participantes			
<input checked="" type="checkbox"/> Escolas			
<input type="checkbox"/> Em centros comunitários			
<input checked="" type="checkbox"/> Na sede da entidade proponente			
<input type="checkbox"/> Na sede de entidades parceiras			
<input type="checkbox"/> Pela internet.Especifique			
<input checked="" type="checkbox"/> Outros.Especifique;Igrejas.			



2.6.7 -1º CIRCUITO DE TÊNIS DE BRAZLÂNDIA – ANEXO 05

Nome do Evento:		PROJETOPROMOÇÃO DE EVENTOS ESPORTIVOS NO DF DESENVOLVIMENTO DO ESPORTE EM BRAZLÂNDIA	
Descrição/Etapa:		1º CIRCUITO DE TÊNIS DE BRAZLÂNDIA	
Data do Evento:	14/01/2022a30/01/2022	Turno:	Matutino /Vespertino
Período Custeado pelo Fomento:	30/12/2021 a 30/04/2022	Turno:	Matutino /Vespertino
Data de inscrição	01/01/2022 a 16/01/2022	Turno:	Matutino /Vespertino
Local:	QUADRADE TÊNIS VEREDINHA BRAZLÂNDIA-DF E QUADRA DE TENIS PRAÇA DO DETRAN		
Espaços FísicosDisponíveis:	(...)QuadraPoliesportiva	(...)Praça	
	(...) Pátio	(...) Piscina	
	()Ginásio	(...) Clube	
	(...) Espaço PrivadoQual?	(X)Outro Qual?QUADRADE TÊNIS	
Quantidade de participantes neste evento			
Direto: 80	Indireto: 160	/TOTAL : 240	
Quanto à abrangência (origem dos participantes)			
(X)Local			
() Regional			
(...)Nacional			
Categorias		Turno/Data	Qtd.
A		Matutino/Vespertino-14/01/2022 a 30/01/2022	16
B		Matutino/Vespertino-14/01/2022 a 30/01/2022	16
C		Matutino/Vespertino-14/01/2022 a 30/01/2022	16
D		Matutino/Vespertino-14/01/2022 a	16



	30/01/2022	
E	Matutino/Vespertino-14/01/2022 a 30/01/2022	16
		TOTAL:80
Inscrição dos participantes		
(...)Escolas		
(...) Em centros comunitários		
<input checked="" type="checkbox"/> Na sede da entidade proponente		
(...) Na sede de entidades parceiras		
(...)Pela internet.Especifique		
(...)Outros.Especifique		

2.6.8 - COPA DE FUTSAL FUTBRAZ – IBRES – ANEXO 06

Nome do Evento:	PROJETO PROMOÇÃO DE EVENTOS ESPORTIVOS NO DF DESENVOLVIMENTO DO ESPORTE EM BRAZLÂNDIA		
Descrição/Etapa:	COPA DE FUTSAL FUTBRAZ– IBRES		
Data do Evento:	17/01/2021 a 27/02/2022	Turno:	Matutino /Vespertino
Período Custeado pelo Fomento:	30/12/2021 a 30/04/2022	Turno:	Matutino /Vespertino
Data de inscrição:	01/01/2022 a 15/01/2022	Turno:	Matutino /Vespertino
Local:	AREA ESPECIAL 4 SETOR SUL–ESPELHO D'ÁGUA- BRAZLANDIA–DF		
Espaços Físicos Disponíveis:	(...)QuadraPoliesportiva	(...)Praça	
	(...) Pátio	(...) Piscina	
	()Ginásio	(...) Clube	
	(...)EspaçoPrivado Qual? _____	(X)Outro Qual?Campode BRAZLÂNDIA	
Quantidade de participantes neste evento			
Direto: 330	Indireto: 660 TOTAL: 990		
Quanto à abrangência (origemdosparticipantes)			
<input checked="" type="checkbox"/> Local			
<input type="checkbox"/> Regional			
<input type="checkbox"/> Nacional			



Faixa etária	Categorias/Data/Turno	Qtd.
(x) Adolescentes /Jovens (14 a 15anos)	Sub 15 – Matutino / Vespertino17/01/2021 a 27/02/2022	55
(x)Adolescentes /Jovens (15 a 17 anos)	SUB 17 – Matutino/Vespertino17/01/2021 a 27/02/2022	55
(x)Adolescentes /Jovens (17 a 20 anos)	SUB 20 – Matutino / Vespertino17/01/2021 a 27/02/2022	55
(x) Adulto	ADULTO A1 – Matutino/Vespertino17/12/2021 a27/01/2022	55
(X) Adulto	ADULTO A2 – Matutino / Vespertino17/01/2021 a 27/02/2022	55
(X) Adulto	PRINCIPAL FEMININO – Matutino/Vespertino17/01/2021 a 27/02/2022	55
TOTAL DIRETOS:330 990	TOTAL INDIRETO: 660	TOTAL:
Inscrição dos participantes		
(...)Escolas		
(...) Em centros comunitários		

(X)Na sede da entidade proponente
(...)Na sede de entidades parceiras
(...)Pela internet.Especifique
(...)Outros.Especifique

2.6.9 –TORNEIO DE FUTVOLEI FUTEBRAZ – IBRES– Anexo 07

Nome do Evento:	PROJETO PROMOÇÃO DE EVENTOS ESPORTIVOS NO DF DESENVOLVIMENTO DO ESPORTE EM BRAZLÂNDIA		
Descrição/Etapa:	TORNEIO DE FUTVOLEI FUTEBRAZ IBRES		
Data do Evento:	11/02/2022 à 03/03/2022	Turno:	Matutino /Vespertino



Período Custeado pelo Fomento:	30/12/2021 à 30/04/2022	Turno:	Matutino /Vespertino
Datado Congresso	10/01/2022	19:00H	
Data de inscrição	03/01/2022 a 07/01/2022	Turno:	Matutino /Vespertino
Local:	AREA ESPECIAL 4 SETOR SUL AREA ESPELHO D'AGUA BRAZLANDIA E QUADRA VEREDINHA BRAZLANDIA		
Espaços Físicos Disponíveis:	(...)Quadra Poliesportiva	(...)Praça	
	(...) Pátio	(...) Piscina	
	() Ginásio	(...) Clube	
	(...)Espaço Privado Qual? _____	(X)Outro Qual?Quadra veredinha	
Quantidade de participantes neste evento			
Direto: 192	Indireto: 384 / TOTAL: 576		
Quanto à abrangência (origem dos participantes)			
<input checked="" type="checkbox"/> Local			
<input type="checkbox"/> Regional			
<input type="checkbox"/> Nacional			
Faixa etária		Categorias/Data/Turno	Qtd.
(X) Crianças/Adolescentes e Adultos (12 a 100 anos)		Misto – Matutino / Vespertino/Noturno-11/02/2022 à 03/03/2022	48
(X) Crianças/Adolescentes e Adultos (12 a 100 anos)		Serie C – Matutino / Vespertino/Noturno - 11/02/2022 à 03/03/2022	48
(X) Crianças/Adolescentes e Adultos (12 a 100 anos)		Aberto – Matutino/Vespertino/Noturno - 11/02/2022 à 03/03/2022	48

(X) Crianças/Adolescentes e Adultos (12 a 100 anos)	Iniciante – Matutino /Vespertino/Noturno-11/02/2022 à 03/03/2022	48
---	--	----

TOTAL: 192
Inscrições dos participantes



(...)Escolas
(...)Em centros comunitários
(X)Na sede da entidade proponente no FUTEBAZ@_FUTEEBRAZZ (Instagram)
(...) Na sede de entidades parceiras
(...)Pela internet.Especifique
(...)Outros.Especifique

2.6.10

PASSEIO CICLISTICO IBRES

Nome do Evento:		PROJETO PROMOÇÃO DE EVENTOS ESPORTIVOS NO DF DESENVOLVIMENTO DO ESPORTE EM BRAZLÂNDIA	
Descrição/Etapa:		PASSEIO CICLISTICO IBRES	
Data do Evento:	30/01/2022 à 30/01/2022	Turno:	Matutino / Vespertino
Período Custeado pelo Fomento:	30/12/2021 à 30/04/2022	Turno:	Matutino / Vespertino
DATA DO CONGRESSO	29/01/2022	19:00H	
DATA DE INSCRIÇÃO	01/01/2022 à 29/01/2022	Turno:	Matutino / Vespertino
Local:	AREA ESPECIAL 4 SETOR SUL AREA ESPELHO D'AGUA BRAZLANDIA		
Espaços Físicos Disponíveis:	(...) Quadra Poliesportiva	(...) Praça	
	(...) Pátio	(...) Piscina	
	() Ginásio	(...) Clube	
	(...) Espaço Privado Qual? _____	(X) Outro Qual? BR080	
Quantidade de participantes neste evento			
Direto: 300 Indireto: 600 TOTAL: 900			
Quanto à abrangência (origem dos participantes)			
(X) Local			
() Regional			
(...) Nacional			
Faixa etária		Data/Turno	Qtd.
(x) Crianças/Adolescentes (4 a 14 anos)		Matutino/30/01/2022	75
(x) Jovens (15 a 24 anos)		Matutino/30/01/2022	75
(X) Adultos (entre 25 anos e 59 anos)		Matutino/30/01/2022	75

(x)Idosos(a partir de 60 anos)	Matutino/30/01/2022	75
--------------------------------	---------------------	----

TOTALDIRETOS:300
Inscriçãodosparticipantes
(x)Escolas
(..)Em centros comunitários
(X)Na sede da entidade proponente
(...) Na sede de entidades parceiras
(...)Pela internet.Especifique
(...)Outros.Especifique

2.7 FORMA DE EXECUÇÃO DAS ATIVIDADES OU PROJETOS METODOLOGIA

Medidas de segurança adotadas em relação à Covid-19:

Todos os presentes nos locais de jogos, treinos e passeio terão - álcool em gel, sabonete líquido para higiene das mãos, bem como recipientes com álcool líquido 70% nos espaços e locais dos jogos, máscaras para aquelas pessoas que não estiverem munidas das mesmas. Os acompanhantes dos participantes que permanecerem nos locais dos jogos ou atividades esportivas, deverão utilizar máscara e manter o distanciamento durante todo o período das atividades.

Escolinha Esportivas

As atividades esportivas praticadas em escolinhas de Futebol e de Jiu jitsu, estão regulamentadas na capital federal. De acordo com a Portaria nº 58, da Secretaria de Esporte e Lazer, também estão permitidos treinamentos e competições de atletas do DF, dentro de todos os protocolos e medidas de segurança estabelecidas no Decreto nº 41.913 de 19 de março de 2021.

Realização dos Eventos Esportivos

As compras dos materiais necessários para realização dos eventos serão feitas e determinadas pelo melhor custo benefício das empresas orçadas para cada funcionalidade.

A contratação da equipe de serviços se dará no dia da assinatura do evento das seguintes formas:

- Contratação da empresa especializada em montagem e desmontagem das estruturas para os eventos na data de cada modalidade, no decorrer dos dias, com carga horária de 6 horas para a montagem e 6 horas para desmontagem.
- As equipes contratadas para prestação de serviço, nos dias dos eventos, deverão participar de um treinamento desenvolvido pela gestão técnica-organizadora, onde será explanado as funções e atribuições inerentes a cada responsável contratado para

a realização do evento. A equipe prestadora do serviço será treinada pelo período de no máximo 4 horas, não havendo remuneração referente a capacitação.

- Contratação de empresa fotografica para fazer cobertura de todos os eventos esportivos Em todos os dias de competições .

Divulgação e Inscrição

No primeiro momento, serão dispostos banners e backdrops em locais estratégicos na Região Administrativa de Brazlândia e nas redes sociais do IBRES referentes aos eventos/atividades esportivas disponibilizados no presente projeto. Após a fase de divulgação, será dado início as inscrições dos participantes com intuito de captar os dados dos atletas interessados. Os beneficiários inscritos poderão ter mais de um atendimento em diferentes modalidades.

Após o cadastro dos beneficiários e finalizado o período de inscrições, os inscritos nas aulas das modalidades esportivas (Futebol e Jiu-jitsu), serão devidamente designados em turmas, de acordo com categoria as seguintes categorias: sexo, idade, faixa e peso. Nas modalidades ofertadas, os eixos (participação e lazer) terão o papel de atuação, onde serão ofertadas todas as manifestações esportivas e de lazer, com objetivo de desenvolver ações de forma diversificada sem que ocorra exclusão das pessoas, considerando o seu potencial funcional, cultural, social e habilidades.

As competições serão divididas em chaves de confronto de acordo com categoria sexo, idade, faixa e peso. As chaves de competição variam de acordo com as modalidades.

PROJETO PROMOÇÃO DE EVENTOS ESPORTIVOS NO DF DESENVOLVIMENTO DO ESPORTE EM BRAZLÂNDIA

A realização do **PROJETO PROMOÇÃO DE EVENTOS ESPORTIVOS NO DF**

DESENVOLVIMENTO DO ESPORTE EM BRAZLÂNDIA ocorrerá na Região Administrativa de Brazlândia, da seguinte forma:

2.7.1 – COPA FUTSAL DA INDEPENDENCIA BRAZLÂNDIA/IBRES

A Modalidade FUTSAL acontecerá no período de 14/01/2022 a 16/02/2022, os jogos acontecerão no Ginásio Veredinha, nos horários das 08:00 as 19:00, nos dias de sexta, sábado e domingo, conforme tabela anexada ao processo, sendo:

Sub 09 Matutino, masculino, cada categoria com oito equipes divididas em duas chaves de quatro equipes, cada uma jogando dentro da chave classificando as duas melhores de cada chave para a semifinal e final, totalizando 30 jogos por categoria;

Sub 11 Matutino, masculino, cada categoria com oito equipes divididas em duas chaves de quatro equipes cada jogando dentro da chave classificando as duas melhores de cada chave para a semifinal e final totalizando 30 jogos por categoria;

Sub 13 Matutino, masculino, cada categoria com oito equipes divididas em duas chaves de quatro equipes cada jogando dentro da chave classificando as duas melhores de cada chave para a semifinal e final totalizando 30 jogos por categoria;

Sub 15 Matutino, masculino, cada categoria com oito equipes divididas em duas

chaves de quatro equipes cada jogando dentro da chave classificando as duas melhores de cada chave para a semifinal e final totalizando 30 jogos por categoria;

As inscrições serão até o dia 13/01/ 2022, no horário das 12:00- às 18:00, na sede do IBRES Brazlândia. Será realizada uma reunião técnica (congresso) com todos os participantes para divulgação das regras da competição e sorteio das chaves e confrontos.

Premiação 1º e 2º de cada categoria, troféus e medalhas e troféu para cada goleiro menos vazado e artilheiro e um jogo de uniforme para cada equipe participante da competição, totalizando 64 equipes.

Na inscrição de cada Equipe será cobrada 1 cesta básica, que serão doadas pelo IBRES às famílias carentes cadastradas no Banco de dados do IBRES.

Os jogos acontecerão na seguintes quadras:

- Quadra Poliesportiva Balneario Veredinha em Brazlandia;
- Quadra Poliesportiva do Setor Tradicional na Orlado Lago;

Segue o anexo I com a tabela referente a COPA FUTSAL DA INDEPENDENCIA BRAZLÂNDIA/ IBRES.

2.7.2 – ESCOLA FUTEBOL CLUBE BRAZLÂNDIA / IBRES

Será executado durante os quatro meses, dando continuidade ao trabalho já existente pela escola de futebol clube Brazlândia onde ocorrerão aulas NAS SEGUNDA FEIRA, QUARTA E SEXTA FEIRA, de forma que cada turma tenha aulas três vezes por semana no campo de futebol das 08 as 12 horas e 14 as 16 horas, as atividades em períodos matutino e vespertino de acordo com os horários de cada turma no contra fluxo escolar, sendo assim distribuídos:

SUB 07 – Matutino / Vespertino; SUB 09 – Matutino - Vespertino; SUB 11 – Matutino Vespertino; SUB 13 – Matutino Vespertino; SUB 15 – Matutino Vespertino; SUB17 – Matutino/Vespertino; e SUB 20 – Matutino / Vespertino, começando todos no dia 17/01/2022 e terminando no dia 17/05/2022.

Serão ministradas palestras, aulas lúdicas, preparação física, treinamentos técnico-tático e competições. Cada aula terá duração de uma hora, sendo que as categorias sub 07 a 11 treinará em campo reduzido no mesmo horário, assim como as categorias Sub 13 e 15. Os treinos das categorias sub 17 e 20 ocorrerão em campo oficial. No período do projeto teremos competições que contarão com a disponibilização de lanches para os alunos participantes nos jogos.

Como recursos humanos, a escolinha contará um auxiliar de coordenação de 40 horas, de segunda a sextas-feiras, para organizar as aulas, fazer relatório de atividades, um auxiliar administrativo para estar no escritório realizando as inscrições, atendimento aos pais, controle de frequência, auxiliar nas atividades executadas pelo projeto e quatro instrutores/treinadores de futebol para ministrar as aulas e disciplinas nos horários dos

projetos.

Será entregue a Secretaria de Esportes a tabela efetiva de programação dos jogos com horários e locais dos jogos.

2.7.3 – SEGUNDO FESTIVAL DE VERÃO MUNDO FUT DE FUTEVÔLEI / IBRES

Na Cidade Satélite de Brazlândia-DF, o futevôlei é tratado como um grande celeiro de revelações de atletas e de pessoas de boa índole, personalidades que fizeram parte de escolinhas de futevôlei no passado e hoje são exemplos positivos para aos jovens desta comunidade. A visão do projeto é ampla e honesta onde busca além de contribuir na formação das crianças e adolescentes, fazer com que os mesmos tenham conhecimento mais profundo do esporte que, além de esporte, é considerado um fato social e cultural.

O Projeto será encarado como uma oportunidade para a difusão da modalidade e sua afirmação como atividade esportiva educacional e competitiva, contribuindo para o fortalecimento da modalidade e a renovação de atletas e o mais importante formar cidadãos para uma sociedade mais justa e igualitária.

Observou-se que está em extinção as escolas com este cunho social, onde a criança, o adolescente e ainda adulto, além da prática do esporte, busca-se a socialização, a disciplina e o respeito mútuos, integrando-se ao tema proposto.

Devido a isso, visando afirmar a prática esportiva no contexto cultural, o presente projeto visa realizar uma competição nos dias 14 a 30 de janeiro de 2022 sempre as 08 horas, com quatro categorias (Iniciante, Série C, Misto e Aberto). Com o formato de dupla eliminatória, as categorias Iniciante e Série C contará com 64 duplas, Aberto e Misto com 48 no total de 180 jogos até a disputa do título, onde a dupla que perder dois jogos será eliminada na primeira fase.

As inscrições serão feitas pelas redes sociais da competição e telefones da comissão organizadora, que estarão disponíveis no material de divulgação do evento.

Para a realização do evento será contratado: dois árbitros principais, dois árbitros de rede, dois mesários, quatro staff e dois coordenadores.

Com o intuito de promover uma competição voltada a toda população de Brazlândia, apresentamos um evento único na história de nossa cidade! Com a participação de diferentes faixas etárias e ambos os sexos, o campeonato contará com 4 categorias distintas: Iniciante, iniciante série C, Misto e Aberto. Inscrição seguirá a seguinte ordem:

- Iniciante: os atletas que estão iniciando no esporte e tenha menos de 40 anos;
- Iniciante Série C: atletas incitantes com o nível elevado
- Misto: duplas de atletas Homens e Mulheres
- Aberto: Nível profissional

Segue o anexo 2 a tabela: SEGUNDO FESTIVAL DE VERÃO MUNDO FUT DE FUTEVÔLEI / IBRES

2.7.4 - SEGUNDO FESTIVAL DE VERÃO MUNDO FUT SKATE BRAZ

Os esportes radicais, de ação e de aventura, estão sendo cada vez mais abordados em cursos, palestras e oficinas. A mídia está criando uma grande massa consumidora de produtos, que vendem o sentido da aventura, por exemplo, por meio de uma determinada marca. Mesmo assim, ainda existem discussões e preconceitos sobre algumas práticas ou praticantes de esportes radicais, por transgredirem alguns princípios e valores tradicionais, como os sujeitos que utilizam os espaços urbanos de maneira dinâmica, empregando manobras sobre um skate nos monumentos da cidade, nos bancos, que antes serviam apenas para sentar, ou os corrimãos de uma escadaria que, agora, além de apoiar as mãos para subir ou descer, os skatistas usam-nos para deslizarem como skate.

O número de praticantes cresce a cada dia num esporte que agrega valores históricos, que chega ao ápice, até sendo uma profissão para aqueles dedicados competidores que um dia começaram com seus tombos e foram em frente, deslizando e equilibrando-se em eixos, shapers e rodinhas. Tendo em vista que, a educação física que se renova, recria e aprimora seus conceitos, conteúdos e didáticas, sugerem-se algumas reflexões sobre propostas contemporâneas as práticas que vemos constantemente nas ruas, porque não as levar para a o nosso projeto. Às vezes, as crianças já praticam tais atividades nos momentos livres e recreativos, porém se não olharmos para o ser humano em plena formação, talvez algumas desistam no meio do caminho, por não se desenvolverem, nem melhorar em tais práticas.

Várias pessoas enxergam no skate uma forma de expressar, de superar seus próprios limites. Sempre que alguém acerta uma manobra, os companheiros de sessão comemoram, e eles também incentivam os iniciantes a levantar de um tombo e tentar de novo. Tudo isso torna o skate um esporte solidário. O skate hoje em dia é um esporte sem fronteiras, antes identifica-se por um estilo próprio, mas hoje em dia é tão democrático que todos participam, não há rótulos.

Competição

Cada atleta na primeira fase terá direito a 3 entradas na pista de skate em cada categoria. Classificam os 10 primeiros, cada um terá mais 5 entradas, dessas 5 rodadas sairá o campeão, vice-campeão- Campeão terceiro e quarto colocados.

CATEGORIAIS:

INFANTIL- Dia 08 de janeiro de 2021 das 9 as 12 horas

Competidores nascidos em 2013 e acima desse ano. Categoria definida por idade. Obs.:Essa faixa- etária compreende skatistas abaixo de 8 anos, inclusive aqueles que completam 8 anos em 2021. E será somente modalidade de exibição não será competição.

MIRIM - Dia 08 de janeiro de 2021 das 14 as 16 horas

Competidores nascidos nos anos de 2012 (9 anos), 2011 (10 anos), 2010 (11 anos) e 2009 (12 anos). Categoria definida por idade.

AMADOR1- Dia 09 de janeiro de 2021 das 9 as 12 horas

Competidores nascidos abaixo de 2005 (16 anos) inclusive no ano.

Importante: Nessa categoria tempo mínimo de 4 anos. Pontos conceituais importantes a serem entendidos

AMADOR 2- Dia 09 de janeiro de 2021 das 14 as 16 horas



Competidores nascidos abaixo de 2005 (16 anos) inclusivo no ano.

Importante: Nessa categoria tempo mínimo de 4 anos. Pontos conceituais importantes a serem entendidos:

A). Não é permitido que o atleta que seja da categoria de cima, competir em categoria abaixo de sua faixa etária.

B) O atleta tem o direito de concorrer a categoria de sua idade e em caso um evento que não tenha a sua categoria e se o mesmo possuir habilidade técnica ou por experimentação desejar competir uma categoria acima, exceto profissional, ele pode, sem que necessariamente seja considerado daquela categoria, lembrando que a prioridade é para a categoria da idade, caso o evento ofereça sua categoria o mesmo não pode concorrer duas diferentes no mesmo evento.

Número de participantes (Atletas): 100

Segue o anexo 3 a tabela: **SEGUNDO FESTIVAL DE VERÃO MUNDO FUT SKATE BRAZ**

2.7.5 – CAMPEONATO BRASILENSE DE CANOAGEM E PARACANOAGEM DE VELOCIDADE 200 MT E 5.000 MT

Será organizado pelo IBRES com a supervisão da FEBRACAN FEDERAÇÃO BRASILEIRA DE CANOAGEM E PARACANOAGEM, nos dias 05 e 06 de março de 2022, no Lago Espelho D'água Veredinha QD 04 Setor Sul de Brazlândia e será dividido em 24 categorias:

CANOAGEM E PARACANOAGEM

CATEGORIA PARACANOAGEM	DATA	ATLETAS	QTD.TOTAL
KL3 FEMININO KL2 FEMININO KL1 FEMININO KL3 MASCULINO KL2 MASCULINO KL1 MASCULINO VL3 MASCULINO VL2 MASCULINO VL1 MASCULINO VL3 FEMININO VL2 FEMININO VL1 FEMININO	05/03/2022	CINCO ATLETAS POR CATEGORIA	60
CATEGORIA CANOAGEM OLÍMPICA	DATA		QTD.TOTAL



K1 Cadete masculino K1 Cadete feminino K1 SÊNIOR FEMININO K1 SÊNIOR MASCULINO K1 FEMININO MASTER K1 MASCULINO - MASTER A K1 MASCULINO - MASTER B	06/03/2022	CINCO ATLETAS POR CATEGORIA	35
TOTAL DIRETOS 95			

O objetivo da competição de Canoagem de Velocidade e Paracanoagem é de que um atleta desta modalidade, compita em uma raia claramente definida e desobstruída no menor tempo possível. Estas competições devem ser acompanhadas por no mínimo um árbitro e conhecido pela FEBRACAN

Será necessário que atletas apresentem as condições físicas e técnicas adequadas para participar do campeonato, principalmente as relacionadas a autonomia e segurança do/a atleta em relação a sua segurança e integridade por se tratar de atividades realizadas em águas profundas e que oferecem riscos aos praticantes.

Todo competidor deve ter habilidade suficiente para levar o seu barco até a linha de largada, alinhá-lo a contento, seguindo as instruções do juiz alinhador e, uma vez dada a largada, levar a sua embarcação ao centro da raia de limitada para si até a linha de chegada.

Todo competidor, seu técnico e o chefe de equipe devem conhecer o regulamento da prova da qual irão participar e obrigatoriamente participar da reunião de chefes de equipe, anterior ao início da competição.

A disputa é realizada em uma raia de 200 mts, os competidores são alinhados em um extremo da raia e ao sinal sonoro é dada a largada, ganha o atleta que realizar o percurso no menor tempo.

Prova de 5.000 mil metros é realizada em um circuito de 500 metros, sendo realizada 10 voltas, a largada é realizada com os competidores alinhados ao sinal sonoro, ganha o atleta que realizar o percurso em menor tempo.

Serão cinco atletas por categoria disputando o menor tempo o vencedor de cada bateria leva o título da categoria.

As categorias de idade reconhecidas pela Febracan, de acordo com o ano de nascimento, são:

Cadete – o/a atleta pertence a esta categoria nos anos em que completa 15 ou 16 anos.

Sênior – o/a atleta pertence a esta categoria a partir do ano em que completa 17 anos até o ano em que completa 34 anos de idade.

Master – o/a atleta que pertence a esta categoria a partir do ano em que completa 35 anos. É facultado ao atleta Master continuar competindo na categoria Sênior, mesmo depois ter completados 35 anos.

Master B – o/a atleta pertence a esta categoria a partir do ano em que completa 45 anos. É facultado ao atleta Master B continuar competindo na categoria Master A ou Sênior, mesmo depois de completados 35 ou 45 anos.

O Chefe de Equipe é responsável pelo comportamento adequado de sua delegação durante o transcorrer do campeonato e nas dependências utilizadas para o evento.

Segue o anexo 4 a tabela: CAMPEONATO BRASILIENSE DE CANOAGEM E PARACANOAGEM DE VELOCIDADE 200 MT E 5.000 MT

2.7.6 – ESCOLINHA DE JIU JITSU

O Jiu jitsu é uma das modalidades esportivas com maior curva ascendente no Brasil e no mundo. Nota-se uma necessidade de fomento ao esporte, por meio de competições que insira o atleta no âmbito esportivo promovendo a saúde mental e física do desporto. Além disso, pode-se inferir que no cenário do Distrito Federal, a modalidade atualmente é a maior requisitante de programas governamentais, proporcionando uma ligação entre a modalidade e a Secretaria de Esportes de extrema importância.

A escolinha proporcionará integração com a sociedade envolvendo os atletas de cenários que doravante sem o apoio não participariam com tamanha efetividade, assim como, incentivando esporte através do fornecimento de quimonos para atletas de projetos sociais de jiu-jitsu queiram participar da escolinha. O IBRES tem o intuito de promover uma escolinha de Jiu Jitsu como intensão de levar os alunos à prática do jiu-jitsu concomitantemente inserindo o cidadão a prática esportiva como ferramenta de inclusão social e de transformação.

A arte marcial é uma filosofia de vida que permite que o aluno desenvolva a parte física, além de trabalhar em seu estado psicológico, em um ambiente propício à tomada de decisões, além do trabalho em equipe, estimulando o companheirismo. As vantagens são disciplina e respeito pelas regras, auto-estima, autoconfiança, controle de emoções, desenvolvimento de coordenação motora, condicionamento de reflexos, alívio de tensão, controle de ansiedade, auto-integração social, assistência no desenvolvimento de inteligência, audácia, coragem, agilidade e resistência à dor.

Fomentar o esporte em Brazlândia englobando diferentes níveis sociais, incluindo setores menos favorecidos através de realização da escolinha, assim, a modalidade esportiva Jiu-Jitsu cumpre sua função de inclusão social ao contribuir para a prática de hábitos saudáveis, além do fator melhoramento da posição do Brasil no ranking mundial da modalidade.

A escolinha de JIU JITSU começará a partir do dia 17 de janeiro de 2021 e terminará no dia 14 de maio de 2022 os locais serão na Igreja Batista em Brazlândia nas segundas, quarta e sextas-feiras das 09:00 às 11:30hs e terças e quintas-feiras das 20:00 às 21:30 e no INCRA 06 Canespe será nas segundas, quartas e sextas-feiras das 20:00 às 21:30 e contará com vinte alunos por turma, com idades a partir dos 03 anos em todas as faixas etárias nos sexos masculino e feminino, as inscrições ocorrerão do dia 14 à 17 de dezembro de 2021.

Como recursos humanos, a escolinha de Jiu-jitsu contará com uma auxiliar de coordenação de 30 horas, de segunda a sextas-feiras, para organizar as aulas e fazer relatório de atividades, dois estagiários para auxiliar os instrutores, realizar inscrições, ajudar na entrega dos lanches e controle de frequência. E três instrutores de artes marciais para ministrar as aulas nos horários do projeto.

2.7.7 - 1º CIRCUITO DE TÊNIS DE BRAZLÂNDIA.

O Projeto aqui proposto se faz necessário e relevante por apresentar a possibilidade de contribuir para a massificação do tênis no DF, através da oportunidade de vivenciar jogos de qualidade entre os jogadores.

O motivo pelo qual o proponente apresenta o projeto é a intenção de promover o fomento do tênis no DF. Ao oferecer a oportunidade de a comunidade conhecer mais a fundo a modalidade esportiva em questão, caminha-se no sentido de popularizar o esporte e hábitos de vidas saudáveis.

O circuito acontecerá entre os dias de 14 à 30 de janeiro de 2022, onde o período das inscrições ocorrerá entre os dias 01 a 12 de janeiro de 2022, na sede do IBRES/Brazlândia.

Contará com a participação de 80 atletas, divididos em 5 categorias (A, B, C, D, E).

Os jogos acontecerão entre os dias de 14 à 30 de janeiro de 2022, nas quadras de tênis ao lado do ginásio poliesportivo e no complexo esportivo do lago, no período das 08hs às 17hs de sexta a domingo. QUADRA DE TÊNIS VEREDINHA BRAZLÂNDIA-DF

QUADRA DE TENIS PRAÇA DO DETRAN

Os atletas masculino serão divididos em 05 categorias com 16 atletas cada, sendo a primeira rodada com 08 jogos em cada categoria, a segunda rodada (quartas de finais) com 04 jogos em cada categoria, a terceira rodada (semifinais) com 02 jogos e a quarta rodada (final) com 01 jogo, contabilizando 15 jogos em cada categoria, num total de 75 jogos.

A premiação contará com troféus para os finalistas e um araquete de tênis para o campeão e campeã de cada categoria.

O torneio será realizado na quadra de Tênis em Brazlândia ao Lado do espelho d'água, distribuídos da seguinte forma: jogos de Chave de Simples, sendo eliminatória simples. Os ganhadores de cada rodada avançam para a rodada seguinte até que seja determinado o campeão.

Os jogos de simples serão jogados em melhor de três sets, todos com tie-break. Os jogos de duplas serão jogados em melhor de três sets, sendo o terceiro set disputado no formato de Match tie-break (até 10 pontos).

Segue o anexo 5 a tabela: 1º CIRCUITO DE TÊNIS DE BRAZLÂNDIA

2.7.8 – COPA DE FUTSAL FUTBRAZ /IBRES

A Modalidade FUTSAL acontecerá do dia 14/01/2022 a 30/01/2022, os jogos acontecerão no BALNEARIO VEREDINHA BRAZLÂNDIA e QD 04 SETOR TRADICIONAL ORLA DO LAGO, nos horários das 08:00 às 18:00hs de sexta à domingo conforme tabela que seguirá anexada ao processo. Sendo disputadas as categorias:

Masculino Sub17, sub 20 e Adulto Masculino série A-1 e A-2 e o Adulto Feminino.

Cada categoria com oito equipes e com as disputas discriminadas por categoria.

Adulto Masculino série A-1

As oito equipes jogarão entre si, classificando para a segunda fase as quatro melhores equipes classificadas. Onde essas quatro jogarão entre si na segunda fase e classificando as duas melhores equipes para a grande final.

Adulto Masculino série A-2

As oito equipes jogarão entre si na primeira fase, classificando as quatro melhores classificadas para a segunda fase. Na segunda fase jogarão a equipe primeira colocada contra a quarta melhor colocada e a segunda melhor colocada contra a segunda melhor colocada e as duas equipes vencedoras desses confrontos jogarão a grande final da categoria.

Masculino Sub-20

As oito equipes na primeira fase jogarão entre si classificando as quatro melhores colocadas para a segunda fase. Na segunda fase as quatro equipes classificadas jogarão entre si classificando as duas melhores colocadas para a grande final.

Adulto Feminino

As oito equipes na primeira fase jogarão entre si classificando as quatro melhores colocadas para a segunda fase. Na segunda fase as quatro equipes classificadas jogarão entre si classificando as duas melhores colocadas para a grande final.

Masculino Sub-17

As oito equipes na primeira fase jogarão entre si classificando as quatro melhores colocadas para a segunda fase. Na segunda fase as quatro equipes classificadas jogarão entre si classificando as duas melhores colocadas para a grande final.

As inscrições serão até o dia 14 de dezembro de 2021 sendo que cada categoria terá somente 08 equipes. Às 20 horas do dia 16 de dezembro de 2021 na sede do IBRES Brazlândia ocorrerá o congresso técnico com todas as equipes participantes para divulgação das regras da competição e sorteio dos confrontos.

Será entregue à Secretaria de Esportes a tabela efetiva de programação dos jogos com horários e locais dos jogos. Envolverá jovens das comunidades, com participação de 8 equipes por categoria sendo que cada equipe poderá inscrever 15 atletas, conforme abaixo relacionado

Premiação 1º e 2º de cada categoria, troféus e medalhas e um jogo de uniforme para as três melhores equipes por categoria participantes da competição.

Como foi citado acima a competição envolverá cerca de 640 jovens e adultos entre organizadores, colaboradores, técnicos, auxiliares e atletas com a participação de 40

(quarenta equipes).

Segue o anexo 6 a tabela: COPA DE FUTSAL FUTBRAZ / IBRES.

2.7.9 –TORNEIO DE FUTVOLEI FUTEBRAZ / IBRES

Na Cidade Satélite de Brazlândia-DF, o futevôlei é tratado como um grande celeiro de revelações de atletas e de pessoas de boa índole, personalidades que fizeram parte de escolinhas de futevôlei no passado e hoje são exemplos positivos para aos jovens desta comunidade.

A visão do projeto é ampla e honesta onde busca além de contribuir na formação das crianças e adolescentes, fazer com que os mesmos tenham conhecimento mais profundo do esporte que, além de esporte é considerado um fato social e cultural.

O Projeto será encarado como uma oportunidade para a difusão da modalidade e sua afirmação como atividade esportiva educacional e competitiva, contribuindo para o fortalecimento da modalidade e a renovação de atletas e o mais importante formar cidadãos para uma sociedade mais justa e igualitária.

Foi-se observado que estão em extinções as escolas com este cunho social, onde a criança, o adolescente e ainda adulto, além da prática do esporte se socializa, se disciplina e aprendem a se respeitar mutuamente, integrando-se ao processo educacional proposto.

Será realizado na praça do espelho D'água em Brazlândia SETOR 4 E BALNEÁRIO VEREDINHA Devido a isso, visando afirmar a prática esportiva no contexto cultural, o presente projeto visa realizar uma competição nos dias 11 de fevereiro a 03 de março de 2022 sempre as 08 horas, com quatro categorias (Iniciante, Série C, Misto e Aberto). Com o formato de dupla eliminatória, as categorias Iniciante e Serie C contará com 64 duplas, Aberto e Misto com 48 no total de 180 jogos até a disputa do título, onde a dupla que perder dois jogos será eliminada na primeira fase.

As inscrições serão feitas pelas redes sociais da competição e telefones da comissão organizadora, que estarão disponíveis no material de divulgação do evento.

A organização e arbitragem ficará na responsabilidade da equipe Power Futevôlei

Para a realização do evento será contratado: dois árbitros principais, dois árbitros de rede, dois mesários, quatro staff e dois coordenadores.

Com o intuito de promover uma competição voltada a toda população de Brazlândia, apresentamos um evento único na história de nossa cidade! Com a participação de diferentes faixas etárias e ambos os sexos, o campeonato contará com 4 categorias distintas: Iniciante, iniciante série C, Misto e Aberto. A inscrição seguirá a seguinte ordem:

- Iniciante: os atletas que estão iniciando no esporte e tenha menos de 40 anos;
- Iniciante Série C: atletas incitantes como nível elevado
- Misto: duplas de atletas Homens e Mulheres
- Aberto: Nível profissional

Segue o anexo 7 a tabela: TORNEIO DE FUTVOLEI FUTEBRAZ / IBRES.

2.7.10 – PASSEIO CICLISTICO / IBRES

Este projeto busca estimular o uso da bicicleta, não apenas como meio de transporte, cotidiano. É possível pensar nesse meio como uma possibilidade de minimizar os efeitos negativos do tráfego de veículos cotidiano, bem como contribuir para melhorias no meio ambiente, buscando o bem estar do ser humano e experiências mais saudáveis e sustentáveis.

O passeio ciclístico é uma segmentação do turismo, do esporte, do lazer, do dia a dia, é a atividade em que o praticante usa a bicicleta não apenas como meio de transporte, mas como uma companheira.

Dessa forma, a partir de uma pesquisa de caráter lazer, são apresentadas alternativas que poderão ser realizadas a fim de incentivar a modalidade do passeio ciclístico, assim, a bicicleta se mostra uma grande aliada, já que qualquer pessoa pode utilizá-la, basta saber usá-la e seus custos de aquisição são baixos, porém as políticas urbanas de mobilidade devem incluí-la em seu setor.

Atualmente, o quadro vem tentando se reverter, pois o governo buscou incentivá-la, como por exemplo, com aumento da malha ciclo viária, a sociedade tem se sensibilizado, e também tem ocorrido a implementação de programas de órgão particulares.

A bicicleta apresenta vantagens no dia-a-dia, e conseqüentemente, ocorre o mesmo para se realizar uma viagem, sendo favorável para o viajante, a população local e ao meio ambiente. A prática da atividade engloba a todos, independentemente de sexo, idade ou histórico esportivo, basta saber utilizar o meio de transporte.

Cabe aqui ressaltar o quão importante é a bicicleta na vida do ser humano, principalmente com relação à liberdade. O desenvolvimento da habilidade em guiar uma bicicleta se associa a uma vitória, pois a pessoa se sente livre, sente a brisa do vento em seu rosto e percebe a facilidade de poder andar por onde quiser.

Assim, os objetivos deste projeto se estruturaram em discutir os benefícios envolvidos no uso da bicicleta como meio de transporte cotidiano, apresentar roteiros bem-sucedidos de cicloturismo no âmbito regional. O IBRES a fim de verificar a possibilidade de uma implantação de um circuito entre Inca 6 e Brazlândia pela BR 080.

O evento acontecerá na margem da BR 080 entre Brazlândia e Inca 6 na manhã do dia 30 de janeiro de 2022 das 08 horas às 12:00 horas, as inscrições poderão ser feitas por crianças, jovens, adultos e idosos a partir de 04 anos de idade. Durante o percurso será feita manutenção de bicicletas, parada para lanche e hidratação dos participantes. Ao longo do percurso terão paradas estratégicas sinalizadas pela equipe responsável pela organização do evento, distribuição de água e kit lanche e todo apoio necessário aos participantes. Após o término do passeio os participantes receberão medalha de participação.

Coordenação geral de execução do projeto

Para execução do projeto, como recursos humanos, serão necessários:

- Dois auxiliares de coordenação-técnica de 30 horas, que serão responsáveis por manter o público interno e externo informado das atividades esportivas e auxiliar nas atividades administrativas, organizar e atualizar fichários e e-mails arquivos, sob a supervisão dos diretores e coordenadores, realiza divulgação das atividades do projeto nas mídias sociais (Facebook, Instagram, Twitter, Site, etc.).
- Um diretor executivo responsável por resolver e tomar decisões importantes, gerenciar as operações gerais do projeto e atuar como ponto central entre o operacional e o administrativo.
- Um diretor financeiro responsável pelo monitoramento e controle financeiro do projeto de acordo com o cronograma de desembolso e prestação de contas.
- Um coordenador geral responsável por coordenar todos os aspectos do projeto em todas as suas etapas para que ele se efetive conforme o planejado. Ele desenvolverá e acompanhará o planejamento, a divulgação, a execução e entrega dos produtos de todas as etapas do projeto.

Quanto ao pagamento dos recursos humanos, serão contratados via Microempreendedor Individual – MEI mediante emissão de nota fiscal.

2.8.1 Grade Horária do Núcleo Equipe de RH

Função	Qnt.	Qnt .mês	Forma de contratação do RH	Profissional contratado em vínculo como OSC? Qual?	Profissional da OS Céremun erado ou Não Remunerado	Carga horária de trabalho na OSC	Carga horária que será destinada ao projeto
Diretor executivo	01	4	Nota fiscal	sim	Sim	8hs diária	40hs semanal
Diretor financeiro	01	4	Nota fiscal	sim	Sim	8hs diária	40hs semanal
Coordenador geral do projeto	01	4	Nota fiscal	sim	Sim	8hs diária	40hs semanal

2.9

BENEFÍCIOS E IMPACTOS GERADOS AO PÚBLICO PELA PARCERIA

- Fortalecimento do vínculo entre os participantes;

- Incentivar a prática esportiva entre as diversas faixas etárias;
- Garantir à comunidade da cidade de Brazlândia, uma experiência esportiva organizada, como um meio de transformação social, de lazer.

2.10 CROQUIDO EVENTO

Espelho D'água Brazlândia Escola Futebol Clube Brazlândia



Ginásio Poliesportivo



Sede IBRES Brazlândia

Quadra de Tênis

Ginásio Coberto Sesc



Arena

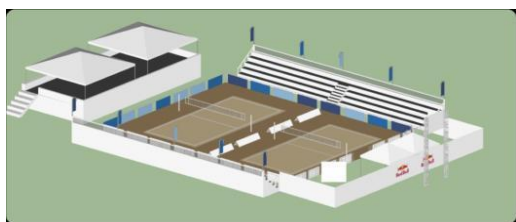

2.11 CONTRA PARTIDA

EM CONTRA PARTIDA O IBRES IRÁ FORNECER PARA O PROJETO A PRESTAÇÃO DOS SERVIÇOS DE:

- Assessoria jurídica visa assegurar as contratações e procedimentos necessários realizados pela instituição para o devido cumprimento do evento, objetivando atender todas as normas contratuais jurídicas, resguardando e dando maior segurança jurídica ao instituto

para a devida realização do evento, bem como, assegura a instituição juridicamente e administrativamente contra qualquer eventualidade advinda de contratações/prestação de serviços do evento realizado.

- Assessoria contábil, o profissional irá fazer a contabilidade fiscal das notas de todo projeto, folhas de pagamento e elaboração do relatório de prestação de contas período de contratação.

Também como contrapartida, o IBRES se compromete em desenvolver atividades informativas através de palestras com os seguintes temas: Estatuto do idoso e sua importância nos dias atuais, Impacto da atividade física e do comportamento sedentário na saúde populacional, Atividade física adaptada para pessoas com deficiência e Inclusão social. Em cada 1 dos 4 meses de execução será oferecida uma palestra no Balneário Veredinha - Brazlândia, com divulgação prévia no site e nas redes sociais do IBRES e com datas e horários estratégicos para possibilitar o alcance do maior público possível. Como dizia Rubem Alves, “ensinar é um exercício de imortalidade”, logo, ensinar possui fim em si mesmo, sendo assim, fica com o legado aos beneficiários, o conhecimento compartilhado por meio das palestras promovidas pelo IBRES. Assim que definido as datas para a elaboração do cronograma de atividades a Secretária de Esporte e Lazer do Distrito Federal será informada por meio de ofício através do endereço eletrônico oficial.

3. CRONOGRAMA DE EXECUÇÃO

Cronograma de Execução			
Programação	ValorR\$	Duração	
		Início	Término
<i>Equipe de arbitragem</i>	<i>99.385,00</i>	<i>30/12/2022</i>	<i>30/04/2022</i>
<i>Premiação</i>	<i>24.118,54</i>	<i>30/12/2022</i>	<i>30/04/2022</i>
<i>Aquisição de Material e Serviços</i>	<i>411.782,84</i>	<i>30/12/2022</i>	<i>30/04/2022</i>
<i>Recursos Humanos</i>	<i>37.271,44</i>	<i>30/12/2022</i>	<i>30/04/2022</i>
<i>Alimentação</i>	<i>177.439,20</i>	<i>30/12/2022</i>	<i>30/04/2022</i>

4. DESEMBOLSO DA ENTIDADE: PAGAMENTO DE RH E DE FORNECEDORES

O desembolso da entidade diz respeito à periodicidade dos pagamentos que serão realizados. Cabe à entidade realizar a gestão das suas contratações visando à correta aplicação de recursos públicos.

Nos casos de projetos continuados (desenvolvimento de atividades acima de 03 meses) é necessário que o pagamento das ações seja mensal, ou por atividade realizada (ex: pagamento de arbitragem por jogo; locação de equipamento por evento). A aquisição de materiais que visam o desenvolvimento pleno do objeto (material esportivo, lanche, uniforme, etc.) deve ser fracionada, permitindo à OSC a identificação real do quantitativo a ser adquirido.

Para projetos continuados (desenvolvimento de atividades acima de 03 meses): no que compete a contratação de Recursos Humanos a Entidade Declara ter ciência do

disposto no

Parágrafo 3º e 4º do art. 30 da Portaria 98/2020, a saber:

§ 3º Para a execução da parceria em atividade contínua, as atividades finalísticas da OSC definidas no §1º, devem ser executadas pessoalmente pela entidade, em caráter "intuitu personae" da relação jurídica, sendo vedada à sub contratação nesses casos, exceto para serviços acessórios e complementares.

§ 2º Considera-se atividade contínua aquela que ultrapassar três meses dedução.

Quanto a movimentação financeira, ressalta-se que no Decreto nº 37.843 de 13/12/2016, o qual regulamenta a aplicação da MROSC no Distrito Federal, no Artigo 38, estabelece:

Art. 38. A movimentação de recursos da parceria será realizada mediante transferência eletrônica sujeita à identificação do beneficiário final e os pagamentos serão realizados por crédito na conta bancária dos fornecedores e prestadores de serviços, uso de boleto bancário ou cheque nominal.

§ 1º Poderá ser admitida, excepcionalmente, a realização de pagamento em espécie, limitado a R\$1.000,00 por operação, quando configurada peculiaridade relativa ao objeto da parceria ou ao território de determinada atividade ou projeto, desde que:

I – Haja essa previsão no plano de trabalho aprovado; ou

II – Seja conferida autorização em decisão motivada do administrador público, a partir de solicitação formal da organização da sociedade civil.

Marcar as opções abaixo:

Dou ciência do acima informado

Não haverá pagamento em espécie

Haverá pagamento em espécie. Sendo as despesas a seguir:

4.1 CRONOGRAMA DE DESEMBOLSO DA ENTIDADE

Cronograma de Desembolso			
Meta	Etapa/ Fase	Especificação	Mês



SERVIÇO DE ARBITRAGEM			
META 1	1.1	COPA DE FUTSAL DA INDEPENDENCIA BRAZLANDIA/ IBRES	DEZEMBRO 2021
	1.2	2ºFESTIVAL DE VERÃO MUNDOFUT DE FUTEVÔLEI/IBRES	DEZEMBRO 2021
	1.3	2ºFESTIVAL DE VERÃO MUNDOFUT SKATEBRAZ	DEZEMBRO 2021
	1.4	CAMPEONATO BRASILIENSE DE CANOAGEM E PARACANOAGEM DE VELOCIDADE 200 MT E 5.000 MT	DEZEMBRO 2021
	1.5	1ºCIRCUITO DE TÊNIS DE BRAZLÂNDIA	DEZEMBRO 2021
	1.6	COPA DE FUTSALFUTBRAZ/IBRES	DEZEMBRO 2021
	1.7	TORNEIO DE FUTVOLEI FUTEBRAZ /IBRES	DEZEMBRO 2021

PREMIAÇÃO			
META2	2.1	COPA BRAZLÂNDIA DE FUTSAL/ IBRES	DEZEMBRO 2021
	2.2	TORNEIO DE FUTVOLEI FUTEBRAZ/IBRES	DEZEMBRO 2021
META 2	2.3	2ºFESTIVAL DE VERÃO MUNDOFUT DE FUTEVÔLEI/IBRES	DEZEMBRO 2021
	2.4	1ºCIRCUITO DE TÊNIS DE BRAZLÂNDIA	DEZEMBRO 2021
	2.5	2º FESTIVAL DE VERÃO MUNDO FUT SKATE BRAZ	DEZEMBRO 2021
	2.6	PASSEIO CICLISTICO	DEZEMBRO 2021
	2.7	COPA FUTSAL DA INDEPÊNDENCIA BRAZLÂNDIA/ IBRES-	DEZEMBRO 2021
	2.8	CAMPEONATO BRASILIENSE DE CANOAGEM E PARACANOAGEM DE VELOCIDADE 200 MT E 5.000 MT	DEZEMBRO 2021



AQUISIÇÃO DE MATERIAL E SERVIÇOS			
META 3	3.1	TORNEIO DE FUTVOLEI FUTEBRAZ/IBRES	DEZEMBRO 2021
	3.2	2ºFESTIVAL DE VERÃO MUND OFUT DE FUTEVÔLEI/IBRES	DEZEMBRO 2021
	3.3	COPA DE FUTSAL BRAZLÂNDIA/ IBRES	DEZEMBRO 2021
	3.4	ESCOLA DE FUTEBOL CLUBE BRAZLANDIA /IBRES	DEZEMBRO 2021
	3.5	PASSEIO CICLISTICO	DEZEMBRO 2021
	3.6	COPA FUTSAL DA INDEPENDENCIA BRAZLÂNDIA/IBRES-	DEZEMBRO 2021
	3.7	ESCOLINHA DE JIUJITSU/IBRES	DEZEMBRO 2021
	3.8	1º CIRCUITO DE TÊNIS DE BRAZLÂNDIA	DEZEMBRO 2021
META3	3.9	CAMPEONATO BRASILIENSE DE CANOAGEM E PARACANOAGEM DE VELOCIDADE 200 MT E 5.000 MT	DEZEMBRO 2021
	3.10	COORDENAÇÃO GERAL DOS PROJETOS	DEZEMBRO 2021
Meta 4	RECURSOS HUMANOS		
	4.1	COORDENAÇÃO GERAL E DIRETOR DO PROJETO	DEZEMBRO 2021
Meta 5	ALIMENTAÇÃO		
	5.1	ESCOLA DE FUTEBOL CLUBE BRAZLANDIA /IBRES	DEZEMBRO 2021
	5.2	ESCOLINHA DE JIU JITSU/IBRES	DEZEMBRO 2021
	5.3	COPA FUTSAL DA INDEPENDENCIA BRAZLÂNDIA/IBRES-	DEZEMBRO 2021
	5.3	CAMPEONATO BRASILIENSE DE CANOAGEM E PARACANOAGEM DE	DEZEMBRO 2021



		<i>VELOCIDADE 200 MT E 5.000 MT</i>	
	5.4	<i>PASSEIO CICLISTICO</i>	<i>DEZEMBRO 2021</i>



5. PLANILHA DE MATERIAIS / SERVIÇOS NÃO CONTEMPLADOS PELO FOMENTO (FONTE DE RECEITA DIVERSA)

Descrição Detalhada	Unid.	Quant.	Valor Unitário	Valor Total	Fonte de Custeio	(O item contratado irá gerar receita? Indicar valor)	(Se o item contratado gera receita indicar o item em que o recurso será utilizado)
Álcool gel.	Litros	06					O IBRES atesta que o material utilizado para realização dos protocolos contra o combate à COVID-19 será inteiramente custeado pela OSC. Para os itens aqui relacionados, não teremos custos, uma vez que já temos os mesmos em estoque. Esse material será distribuído para cada mesário nos locais dos jogos.
Álcool Líquido 70%	Litros	06					
Termômetro Digital	Unid.	04					
Sabonete Líquido	Litros	06					
Máscara descartável	Unid.	200					
VALOR TOTAL DOS ITENS FORA DO TERMO DE FOMENTO				Sem custos			

O IBRES atesta que até o presente momento, contará apenas com os recursos do termo de fomento. Visto que o IBRES já tem em estoque estes produtos.



InstitutoBombeiros
DeResponsabilidadeSocial

5.1 PlanilhaTermodeFomento

Segue em anexo em excel conforme conversado com o Matheus



META	ETA PA	ESPECIFICAÇÃO	VALOR	TOTALDAMETAS
META1 CONTRATAÇÃODE SERVIÇOSDE ARBITRAGEM	1.1	COPAFUTSALDAINDEPENDÊNCIA BRAZLÂNDIA/IBRES	R\$22.000,000	R\$99.385,00
	1.2	2ºFESTIVALDEVERÃOUMUNDOFUTDE FUTEVÔLEI	R\$13.500,00	
	1.3	2ºFESTIVALDEVERÃOUMUNDOFUTSK ATE BRAZ	R\$4.600,00	
	1.4	CAMPEONATO BRASILIENSE DE CANOAGEM E PARACANOAGEM DE VELOCIDADE 200 MT E 5.000 MT	R\$5.200,00	
	1.5	1ºCIRCUITODETÊNISDEBRAZLÂNDI A	R\$8.750,00	
	1.6	COPAFUTEBRAZ-IBRES	R\$31.635,00	
	1.7	TORNEIODEFUTVOLEIFUTEBRA- IBRES	R\$13.500,00	
META2	2.1	COPABRAZLÂNDIADEFUTSAL- IBRES	R\$4.269,00	R\$24.118,54
	2.2	TORNEIODEFUTVOLEIFUTEBRAZ- IBRES	R\$2.700,00	
	2.3	2ºFESTIVALDEVERÃOUMUNDOFUTDE FUTEVÔLEI	R\$1.620,00	



InstitutoBombeiros
DeResponsabilidadeSocial

PREMIAÇÃO

2.4	1ºCIRCUITODETÊNISDEBRAZLÂNDIA	R\$8.246,00
2.5	2ºFESTIVALDEVERÃOMUNDOFU TSKATEBRAZ	R\$1.440,00
2.6	PASSEIOCISCLISTICO/IBRES	R\$2.730,00



	2.7	COPADA INDEPENDÊNCIA FUTSAL BRAZLÂNDIA A/IBRES	R\$2.594,84	
	2.8	CAMPEONATO BRASILIENSE DE CANOAGEM E PARACANOAGEM DE VELOCIDADE 200 MT E 5.000 MT	R\$518,70	
META3 MATERIAIS E SERVIÇOS	3.1	TORNEIO DE FUTVOLEI FUTE BRAZ- IBRES	R\$32.975,20	R\$411.782,84
	3.2	2º FESTIVAL DE VERÃO MUNDO DE FUTDE FUTEVÔLEI	R\$50.640,00	
	3.3	COPA BRAZLÂNDIA DE FUTSAL- IBRES	R\$33.719,54	
	3.4	ESCOLA DE FUTEBOL CLUBEBRA ZLANDIA/IBRES	R\$113.505,46	
	3.5	PASSEIO CICLÍSTICO/IBRES	R\$14.873,50	
	3.6	COPA DE FUTSAL DA INDEPENDENCIA BRAZLANDIA-IBRES	R\$37.304,93	
	3.7	ESCOLA DE JIU-JITSU/IBRES	R\$82.287,20	
	3.8	1º CIRCUITO DE TENIS DE BRAZLANDIA A	R\$16.230,00	
	3.9	CAMPEONATO BRASILIENSE DE CANOAGEM E PARACANOAGEM DE VELOCIDADE 200 MT E 5.000 MT	R\$10.241,01	
	3.1 0	COORDENAÇÃO GERAL DOS PROJETOS	R\$20.000,00	



META4 RECURSOS HUMANOS	4.1	CORRDENAÇÃO GERAL E DIRETOR DO PROJETO	R\$37.271,44	R\$37.271,44
---	------------	---	---------------------	---------------------

META5 ALIMENTAÇÃO- TRASNSPORTE ECOMPETIÇÃO S	5.1	ESCOLA DE FUTEBOL CLUBE BRAZLÂNDIA/ IBRES	R\$112.608,00	R\$177.439,20
	5.2	ESCOLA DE JIU JITSU /IBRES	R\$44.064,00	
	5.3	COPA DE FUTSAL DA INDEPENDENCIA BRAZLANDIA-IBRES	R\$11.750,40	
	5.4	CAMPEONATO BRASILIENSE DE CANOAGEM E PARACANOAGEM DE VELOCIDADE 200 MT E 5.000 MT	R\$5.038,80	
	5.5	PASSEIO CISCLISTICO	R\$3.978,00	
	VALORTOTAL DO TERMO DE COLABORAÇÃO			



6 DIVULGAÇÕES E IDENTIFICAÇÕES DO EVENTO

A divulgação será feita através de Mídias Sociais da através do facebook do IBRES e Site: www.ibres.org.br com fotos que serão tiradas, com Banner a ser produzido por este termo de fomento e que serão colocados nos locais onde acontecerão as competições, durante todo período de realização.

7. Previsão de Receitas PREVISÃO DE RECEITAS

QTD.	Nome	Receitas
1	Emenda Parlamentar do Deputado Iolando Almeida de Souza	R\$750,000,00
Total do Valor do Termo de Fomento		R\$749.997,02

EUGÊNIO CESAR NOGUEIRA
PRESIDENTE DO IBRES

