

PLANO DE TRABALHO

1. IDENTIFICAÇÃO DA ENTIDADE

Nome da OSC: UNIÃO DE INCLUSAO NO ESPORTE, MÚSICA E APOIO AOS PORTADORES DE VITILIGO - UIEMAPV		
CNPJ: 10.991.996/0001-06	Endereço: RUA 12 CHACARA 312A LOTES, 36/37, SETOR HABITACIONAL VICENTE PIRES, RA VICENTE PIRES, 72007-730, BRASILIA, SALA 109.	
Complemento: SETOR HABITACIONAL VICENTE PIRES, RA VICENTE PIRES,	Bairro/Cidade: VICENTE PIRES-DF	CEP: 72007-730
Telefone: (61) 99866-7432	Telefone: (61) 99866-7432	
E-mail: uiempav@gmail.com	Site: https://instagram.com/uiemapv	
Responsável da OSC (Dirigente): Edem Alexandre Barbosa		
CPF: 659.274.861-34	RG/ Órgão Expedidor: 1563917 - SSP- DF	
Endereço do Dirigente: QUADRA 36, CONJUNTO B CASA 12, BRAZLÂNDIA, BRASÍLIA/DF, CEP: 72.736-002.		

1.1 HISTÓRICO DO PROPONENTE

A **UNIÃO DE INCLUSÃO NO ESPORTE, MÚSICA E APOIO AOS PORTADORES DE VITILIGO (UIEMAPV)** nasceu da necessidade de formalizar as ações humanitárias que já vinham sendo desenvolvidas há mais de 10 anos e participando de treinamentos e capacitações na área de desenvolvimento pessoal e saúde emocional entendemos que a prevenção está na cura de traumas e no desbloqueio emocional para ativação de riquezas e relacionamentos familiares saudáveis e permanentes.

Tornamo-nos uma grande equipe que decidiu transbordar na vida de crianças e famílias, através de ações sociais e na prática de esportes para que elas possam ser desbloqueadas emocionalmente para serem grandes empreendedores ativacionais que transbordam contribuindo na transformação da base moral, ética e econômica de uma sociedade saudável.

Acreditamos que o esporte tem a capacidade de ativar e desenvolver a saúde emocional e física imprescindíveis para o desenvolvimento de uma sociedade saudável e produtiva, fundamentais para o crescimento da base da população e afetando diretamente a comunidade local.

Segue abaixo algumas experiências do projeto, uma das ações do nosso instituto:

- **COPA VERÃO (2023)** - As equipes foram distribuídas em 2 categorias (Sub 13 Sub 17), realizada em todo Distrito Federal, contamos com a presença de 50 atletas diretos;
- **COPA NOVOS TALENTOS - DF (2022)** - As equipes foram selecionadas em 4 categorias (Sub 15 Sub 17) realizada em todo Distrito Federal contando com a presença de 50 atletas diretos;
- **BSB CUP (2019,2020,2021,2022)** - As equipes foram selecionadas em 4 categorias (Sub 11 e Sub 12 Sub 13

Sub 14 Sub 15) realizada no Brasília
presença de 100 atletas diretos;

Country Club, contamos com a

- BSB CUP CHAMPIONS (2019) - A equipe classificada foi a categoria sub 15, realizada no Brasília Country Club, contamos com a presença de 20 atletas;
- APB CUP (2020, 2021) - As equipes foram selecionadas em 3 categorias (Sub 10, Sub 13, SUB 15), realizada no clube da Portuguesa em Taguatinga-DF, contamos com a presença de 60 atletas;
- FINA CUP (2021) - As equipes foram selecionadas em 3 categorias (Sub 12, Sub 15, Sub 17), contamos com a presença de 60 atletas, realizada em Alexânia-GO;

Nossa Instituição realiza desde sua fundação algumas competições internas, voltadas apenas para alunos que treinam na nossa escolinha, realizando há anos o **campeonato interno Bom de Bola**, ao qual temos como principal objetivo a inclusão de crianças e adolescentes em uma competição, onde avaliadores de clubes profissionais de futebol observam os atletas e assim dependendo do seu rendimento são indicados e selecionados para avaliações e testes. Como também proporcionamos o lazer, a diversão e a experiência de vivenciar campeonatos “temáticos” como no ano de 2022 a “mini copa do mundo social”, em que cada equipe representava uma seleção.

2. DESCRIÇÃO DO PROJETO

2.1 DADOS DO PROJETO

Nome do Projeto: Projetos Esportivos, Musicais e apoio aos Portadores de Vítligo – Bom de Bola – I Torneio Aberto Tenista de Brazlândia.	
Locais de realização: Centro Esportivo Bom de Bola	
Período de execução:	29/12/2023 a 30/03/2024
Período de realização do Evento:	30/12/2023 a 26/03/2024
Período de realização das Ações custeadas pelo Fomento:	29/12/2023 a 30/03/2024
Nome do responsável técnico do projeto: David Wilker de Castro Oliveira Nº do registro profissional: 035.227.993-13 Telefone: (61) 98120-2303 E-mail: d.willeroiveira@gmail.com	
Nome do responsável pela execução do evento: Telefone: EDEM ALEXANDRE BARBOSA E-mail: uiempav@gmail.com	
Enquadramento: () participação (X) educacional (X) alto rendimento	
Previsão de Atendimento/Público alvo com a faixa etária de cada categoria/modalidades: crianças e adolescentes inscritos nas categorias Sub 9 e Sub 17.	
Previsão de beneficiários diretos: 111 (atletas - Pessoas que participarão dos jogos de futebol e campeonato de tênis)	
Previsão de público indireto: 1000 (mil) Pessoas (Atletas, Equipes Técnicas, Equipe de Produção, Público/Comunidade, Prestadores de serviço e fornecedores, entre outros).	
Valor Total do Projeto: R\$ 305.856,06 (trezentos e cinco mil oitocentos e cinquenta e seis reais e seis centavos).	
Valor Total do Termo de Fomento: R\$ 299.856,06 (duzentos e noventa e nove mil oitocentos e cinquenta e seis reais e seis centavos).	

2.2 IDENTIFICAÇÃO DO OBJETO

Realização Projetos Esportivos, Musicais e apoio aos Portadores de Vítligo - Bom de Bola – Torneio Aberto Tenista de Brazlândia.

2.3 JUSTIFICATIVA DO PROJETO

Este projeto emerge de uma colaboração grandiosa entre a Secretaria de Esporte do Distrito Federal e a União de Inclusão do Esporte, Música e Apoio ao Vítligo (UIEMAPV), com a nobre missão de impulsionar o esporte nas diversas regiões do Distrito Federal. Em particular, a Radiante Brazlândia é abençoada com a oportunidade de acolher essa parceria, que visa proporcionar uma escola de futebol intensiva ao longo de três meses. Com esmero e dedicação, o projeto busca não apenas realizar atividades esportivas efêmeras, mas estabelecer alicerces para uma continuidade sustentável.

Apesar do breve período do evento, cada atividade será concebida com a máxima primazia, criando uma estrutura que pode perdurar além do seu término. Além das atividades futebolísticas, o projeto reserva espaço para dois eventos que, sem dúvida, deixarão uma marca indelével em todos os participantes: um torneio de tênis e uma oficina, destinada a crianças e adultos, proporcionando-lhes a rica experiência de se envolverem em um esporte aclamado globalmente.

As atividades que ocorrerão durante esse período não são meramente eventos esportivos; são oportunidades de celebração, aprendizado e integração. Cada momento será meticulosamente planejado para extrair o melhor de cada participante, promovendo não apenas o desenvolvimento físico, mas também os aspectos sociais e emocionais que tornam o esporte uma jornada inesquecível. Estamos ansiosos para compartilhar essa experiência única e enriquecedora com todos os envolvidos

A Secretaria de Esporte e Lazer do DF vem se apresentando como esse parceiro no apoio ao esporte em todas as RAs, contemplando o acesso para condições favoráveis para as cidades do Distrito Federal.

Na modalidade Futebol Amador, em Brazlândia é percebido a melhoria da qualidade de vida dos que buscam a atividade, seja nos clubes, nas escolas ou no lazer nos finais de semana, como o projeto Bom de Bola.

Já na modalidade torneio de tênis o tenista amador participa das competições que promovem o desenvolvimento das habilidades no esporte, faz novos amigos, cuida da sua saúde melhorando o seu condicionamento físico, desafia sua mente e diminui o nível do estresse urbano.

Ambas modalidades preveem a inclusão da pessoa com deficiência nas modalidades do futebol e do torneio de tênis, previstos pela PORTARIA Nº 177, DE 13 DE NOVEMBRO DE 2020, na contrapartida deste Plano de Trabalho.

2.4 OBJETIVOS

2.4.1 OBJETIVO GERAL

O propósito primordial deste evento é promover uma experiência esportiva enriquecedora e inclusiva para a comunidade de Brazlândia, sob a égide da parceria entre a Secretaria de Esporte do Distrito Federal e a União de Inclusão do Esporte, Música e Apoio ao Vítligo (UIEMAPV). Ao realizar uma escola de futebol de alta qualidade ao longo de três meses, almejamos não apenas fomentar o esporte, mas também estabelecer uma base sólida para o seu contínuo desenvolvimento na região.

Nossa meta é proporcionar atividades esportivas que transcendam o simples entretenimento momentâneo, deixando um legado de valores, habilidades e vínculos comunitários duradouros. Ao incorporar um torneio de tnis e uma oficina para crianças e adultos, buscamos diversificar as experiências esportivas, atendendo às diversas preferências e idades presentes em Brazlândia.

Assim, o evento visa não apenas estimular a prática esportiva, mas também fomentar a inclusão social, promover a qualidade de vida e proporcionar momentos memoráveis de celebração comunitária. Almejamos que este seja um marco não apenas nos campos de futebol e quadras de tnis, mas na vida de cada participante, construindo um legado esportivo e social para as gerações futuras em Brazlândia.

2.4.2 OBJETIVOS ESPECÍFICOS:

- Aprimorar as Habilidades técnicas e táticas dos participantes da escola de futebol, oferecendo treinamentos especializados que visam o desenvolvimento individual e coletivo dos jogadores.
- Incentivar a prática regular e sistemática de futebol oferecendo as crianças e adolescentes oportunidades de melhorar a sua formação e qualidade de vida estimular a prática do esporte, promovendo a cultura, saúde, integração, visando uma política pública preventiva;
- Criar um ambiente inclusivo no torneio de tnis, incentivando a participação de diferentes faixas etárias e níveis de habilidade, com foco na promoção da diversidade e integração social
- Proporcionar uma experiência única na oficina de tnis, oferecendo capacitação esportiva para crianças e adultos, estimulando não apenas a prática do esporte, mas também o desenvolvimento de habilidades motoras, concentração e trabalho em equipe.
- torneio de tnis amador;
- Fomentar o espírito esportivo e competitivo durante o torneio de tnis, promovendo não apenas a busca pela vitória, mas também respeito, ética e fair play entre os participantes.
- Estabelecer uma base sólida para o futuro, criando um legado esportivo e social duradouro em Brazlândia. Isso inclui incentivar a continuidade das práticas esportivas, fortalecendo os laços comunitários e promovendo valores que transcendem o campo esportivo.

2.5 METAS QUALITATIVAS E QUANTITATIVASE INDICADORES DE MONITORAMENTO/ CUMPRIMENTO DAS METAS

Metas (Qualitativas)	Indicador	Parâmetro(s) para aferição de cumprimento
Concepção, Estruturação e Execução com Maestria do Projeto;	Recursos Humanos	Contratos, Nota fiscal e Fotos;
	Equipe técnica especializada	Contratos, Nota fiscal e Fotos;
	Equipe de Assessoramento	Contratos, Nota fiscal e Fotos;
Promover o aprendizado e Vivência Intensa: Jornada das Aulas de Futebol;	Contratação de equipe especializada	Contratos, Nota fiscal e Fotos;
	Aquisição de material esportivo individual	Nota fiscal e Fotos;
	Aquisição de material esportivo coletivo	Nota fiscal e Fotos;
	Alimentação para equipe	Nota fiscal e Fotos;
Realizar o Torneio aberto de Tênis;	Contratação de equipe especializada	Contratos, Nota fiscal e Fotos;
	Aquisição de material esportivo coletivo	Nota fiscal e Fotos;
	Premiação	Nota fiscal e Fotos;
Promover a formação e o desenvolvimento de crianças, adolescentes e adultos com a prática de esportes, contribuindo para a formação de novos atletas no esporte.	Reuniões e Capacitações com os profissionais	Lista de Presença dos profissionais nas reuniões, Lista de Inscritos nas modalidades e evento e Relatório periódico
Fomentar a prática de atividade esportiva para a comunidade de Brazlândia e região do entorno.	Número de pessoas presentes	Relatório de Produção Registros Fotográficos
Metas (Quantitativas)	Indicador	Parâmetro(s) para aferição de cumprimento
Realização de dois dias de oficina para 100 participantes dentre crianças e adultos;	Contratação de equipe especializada	Contratos, Nota fiscal e Fotos;
	Aquisição de material esportivo coletivo	Nota fiscal e Fotos;
	Alimentação e serviços diversos	Nota fiscal e Fotos;

Alcançar 100 (cem) crianças e adolescentes de 09 a 17 anos, participantes no projeto.	Realização dos jogos	Fichas de Inscrições
---	----------------------	----------------------

2.6 CRONOGRAMA DO EVENTO

Nome do Evento:	Projetos Esportivos, Musicais e apoio aos Portadores de Vítligo				
Descrição/Etapa:	Atividades da Escola de Futebol				
Data do Evento:	30/12/2023 a 26/03/2024	Turno:	Matutino / <i>Vespertino</i>		
Período Custeado pelo Fomento (Se for o caso):	29/12/2023 a 30/03/2024	Turno:	Matutino / <i>Vespertino</i>		
Local:	Quadra 25, área 07- Centro Esportivo Bom de Bola				
Espaços Físicos Disponíveis:	(...) Quadra Poliesportiva	(...) Praça			
	(...) Pátio	(...) Piscina			
	(...) Ginásio	(...) Clube			
	(X) Espaço Privado Qual? BOM DE BOLA	(...) Outro Qual? _____			
3.3.1 Quantidade de participantes neste evento					
Direto:	100	Indireto:	1.000	Total:	1.100
3.3.2 Quanto à abrangência (origem dos participantes)					
<input checked="" type="checkbox"/> Local					
<input checked="" type="checkbox"/> Regional					
<input type="checkbox"/> Nacional					
Faixa etária		Categorias/Data/Turno		Qtd.	
(X) Crianças/Adolescentes (até 17 anos)		<i>Sub 9 Sub 17 - masculino</i> Dadas:Turno: <i>atutino/Vespertino</i>		100	
(...) Jovens (18 a 24 anos)					
(...) Adultos (entre 25 anos e 59 anos)					
(...) Idosos (a partir de 60 anos)					
(x) Pessoas portadoras de necessidades especiais (limitação física, mental, sensorial ou múltipla - inseridas na distribuição acima).					
3.3.3 Inscrição dos participantes					
<input type="checkbox"/> Escolas					
<input type="checkbox"/> Em centros comunitários					
<input type="checkbox"/> Na sede da entidade proponente					
<input type="checkbox"/> Na sede de entidades parceiras					
<input type="checkbox"/> Pela internet. Especifique					
<input checked="" type="checkbox"/> Outros. Centro Esportivo Bom de Bola (Local de realização do projeto).					

2.6.1 CRONOGRAMA DO EVENTO

Nome do Evento:	Projetos Esportivos, Musicais e apoio aos Portadores de Vítligo –				
Descrição/Etapa:	I Torneio Aberto Tenista de Brazlândia				
Data do Evento:	02/03/2024 a 30/02/2024	Turno:	Matutino / <i>Vespertino</i>		
Período Custeado pelo	29/12/2023 a 30/02/2024	Turno:	Matutino / <i>Vespertino</i>		

Fomento (Se for o caso):				
Local:	Quadra de tênis na area especial 04 e na Quadra de tênis da rua do lago no parque veredinha			
Espaços Físicos Disponíveis:	<input checked="" type="checkbox"/> Quadra Poliesportiva	<input type="checkbox"/> Praça		
	<input type="checkbox"/> Pátio	<input type="checkbox"/> Piscina		
	<input type="checkbox"/> Ginásio	<input type="checkbox"/> Clube		
	<input checked="" type="checkbox"/> Espaço Privado Qual? _____	<input type="checkbox"/> Outro Qual? _____		
3.3.1 Quantidade de participantes neste evento				
Direto:	100	Indireto:	1.000	Total: 1.100
3.3.2 Quanto à abrangência (origem dos participantes)				
<input checked="" type="checkbox"/> Local				
<input checked="" type="checkbox"/> Regional				
<input type="checkbox"/> Nacional				
Faixa etária		Categorias/Data/Turno		Qtd.
<input checked="" type="checkbox"/> Crianças/Adolescentes (até 14 anos)		Oficina para criança 6 a 14 anos matutino/vespertino		50
<input type="checkbox"/> Adultos (entre 16 anos e 55 anos)		Oficina para adulto 18 a 55 anos matutino/vespertino		50
<input type="checkbox"/> Idosos (a partir de 60 anos)				
<input checked="" type="checkbox"/> Pessoas portadoras de necessidades especiais (limitação física, mental, sensorial ou múltipla - inseridas na distribuição acima).				
3.3.3 Inscrição dos participantes				
<input type="checkbox"/> Escolas				
<input type="checkbox"/> Em centros comunitários				
<input type="checkbox"/> Na sede da entidade proponente				
<input type="checkbox"/> Na sede de entidades parceiras				
<input type="checkbox"/> Pela internet. Especifique				
<input checked="" type="checkbox"/> Outros. Por meio de formulário de inscrição físico ou online, nos locais onde acontecerão o torneio ou em link disponibilizado na divulgação.				

2.7 FORMA DE EXECUÇÃO DAS ATIVIDADES OU PROJETOS (METODOLOGIA)

Inscrições:

Os interessados em participar da atividade devem realizar suas inscrições diretamente na escola parceira. Será fornecida uma ficha padrão, a qual deverá ser devidamente preenchida e entregue ao professor responsável na secretaria da Escolinha, acompanhada de uma declaração escolar.

É fundamental que, durante o processo de inscrição e ao longo dos meses, pelo menos um familiar esteja presente. Além disso, a participação em duas reuniões de abertura e encerramento do projeto é obrigatória. A matrícula e a frequência na escola regular são requisitos essenciais. Todos os treinamentos serão conduzidos nos períodos opostos ao horário escolar regular, garantindo a harmonia entre as atividades esportivas e acadêmicas.

28/12/2023 a 02/01/2024: Haverá divulgação do projeto, contratação dos prestadores de serviços e abertura das inscrições para um público de 09 a 17 anos de idade.

Após essa etapa, serão promovidas diversas atividades, que incluem treinamentos intensivos e a realização de um mini campeonato interno. Essas iniciativas visam avaliar e aprimorar o desenvolvimento de todo o trabalho,

permitindo o cumprimento integral das

metas estabelecidas no projeto.

são elas:

I. ESCOLA DE FUTEBOL.

Para proporcionar um desenvolvimento integral dos alunos, as aulas serão planejadas de forma dinâmica e envolvente, visando aprimorar habilidades técnicas, físicas e cognitivas. As atividades serão adaptadas para atender às diferentes faixas etárias e serão realizadas duas vezes por semana, conforme os horários abaixo:

TREINAMENTOS			
Núcleo	Turno	Dia da Semana	Horário
Alunos (8 a 13 anos)	Matutino	Terça e Quinta	8h30 as 10h
	Vespertino		17h00 as 18h
	Matutino	Segunda e Quarta	8h30 as 10h
	Vespertino		17h00 as 18h
Alunos (14 a 17 anos)	Matutino	Segunda e Quarta	8h30 as 10h
	Vespertino		17h00 as 18h

Durante as aulas, serão abordados diversos aspectos do futebol, incluindo:

Treino de Domínio e Condução da Bola:

Exercícios específicos focados em aprimorar a habilidade de dominar a bola com diferentes partes do pé. Além disso, práticas de condução serão incorporadas para desenvolver controle e agilidade.

Exercícios de Chutes:

Enfoque nas técnicas de chute a gol, destacando precisão e potência. Simulações de situações reais de jogo serão realizadas para aplicação prática das técnicas aprendidas.

Troca de Passe entre Pequenas Equipes:

Exercícios estruturados para promover a comunicação e coordenação entre os jogadores. Ênfase na rapidez e precisão nas trocas de passe.

Teste de Cabeceios:

Avaliação das habilidades de cabeceio com exercícios específicos. Correções e aprimoramento da técnica serão realizados para garantir um desempenho eficaz.

Treino Integrado:

Sessões integradas abrangendo domínio, condução, troca de passe e chutes. Estímulo à aplicação prática das habilidades em cenários simulados.

Avaliação e Feedback:

Breve revisão do desempenho individual e coletivo. Feedback construtivo será fornecido para incentivar a melhoria contínua.

Essa abordagem visa criar um ambiente de aprendizado estimulante, proporcionando uma experiência enriquecedora para cada aluno, independentemente da faixa etária.

I Torneio Aberto Tenista de Brazlândia -

É com grande entusiasmo que anunciamos o I Torneio Aberto Tenista de Brazlândia, um evento esportivo de destaque que acontecerá nas quadras de tênis localizadas na área especial 04 e da Rua do Lago no Parque Veredinha, na cidade de Brazlândia. Este torneio será aberto para competidores de todas as idades e níveis de habilidade.

Categorias Disponíveis:

1. Simples Avançado Masculino;
2. Simples Intermediário Masculino;
3. Simples Iniciante Masculino;
4. Simples Feminino;
5. Festival Kids (Infantil até 12 anos);
6. Duplas Avançado;
7. Duplas Intermediário;
8. Fast de Duplas.

Local e Data:

Quadras de tênis na área especial 04 e Rua do Lago, Parque Veredinha, Brazlândia.

Serão realizadas nos finais de semanas aos sábados do mês de março no dias 02/03/2024, 9/03/2024, 16/03/2024 e 23/03/2024.

Destaques do Torneio:

- Competições emocionantes em oito categorias distintas, abrangendo diversos níveis de habilidade e faixas etárias.
- O Festival Kids proporcionará uma experiência única para os pequenos amantes do tênis, promovendo a participação desde a infância.
- O torneio de duplas, tanto na categoria avançada quanto intermediária, oferecerá um ambiente de competição dinâmico e colaborativo.
- A modalidade Fast de Duplas trará ainda mais intensidade e estratégia ao evento.

Inscrições:

-As inscrições estarão abertas a partir de [02/01/2024] e podem ser realizadas presencialmente através da ficha padrão, a qual deverá ser devidamente preenchida e entregue ao responsável na secretaria da Escolinha, o valor da inscrição é gratuito por participante.

Premiações:

Troféus para os campeões e vice-campeões de cada categoria.

Raquetes e Porta raquetes e medalhas farão que o evento seja mais disputados e emocionante.

Encerramento do Projeto - Oficina de Tênis para 100 Participantes

No final do mês março chegaremos ao emocionante encerramento do nosso Projeto, para isso a celebração ocorrerá em 3 dias que ocorrerão entre os dias 28/03/2024 e 29/03/2024 a qual haverá dois dias de Oficina de Tênis, um período repleto de aprendizado, alegria e dedicação ao esporte. Ao longo desses dias,

proporcionaremos a oportunidade para que 100 pessoas compostas por adultos e crianças mergulhem no fascinante mundo do tênis, uma modalidade essencial no cenário esportivo.

Durante dois dias intensivos, nossa equipe dedicada e especializada ofereceu uma experiência única, compartilhando conhecimentos e técnicas fundamentais para o desenvolvimento dos participantes. A oficina não apenas proporcionará uma introdução ao tênis, mas também fomentar a paixão pelo esporte, incentivando a prática regular e a busca pela excelência.

A estrutura completa disponibilizada para os participantes visa garantir não apenas o aprendizado efetivo, mas também o conforto e a segurança durante cada sessão. Equipamentos de qualidade, quadras bem cuidadas e uma atmosfera acolhedora foram elementos essenciais para que todos possam desfrutar plenamente da experiência.

O esporte é uma ferramenta poderosa para promover a saúde, a socialização e o desenvolvimento pessoal. Ao proporcionar o acesso à oficina de tênis, buscaremos contribuir para a formação de uma comunidade ativa, engajada e apaixonada pelo mundo esportivo.

Acompanhamento e Normativas de Publicidade:

Com o intuito de promover a transparência e permitir um acompanhamento detalhado do desenvolvimento do "Projetos Esportivos, Musicais e apoio aos Portadores de Vítligo", a OSC disponibilizará regularmente atualizações visuais e documentos relevantes. Para acessar essas informações, utilize o link: <https://drive.google.com/drive/folders/1Au7ujXXZTn-w-r1RoWQOM4sNepD77Ka4?usp=sharing> É fundamental observar que, em conformidade com as diretrizes estabelecidas, a inclusão de logomarcas de patrocinadores diferentes da Secretaria de Estado de Esporte e Lazer – SEL é expressamente proibida em todos os materiais adquiridos com os recursos provenientes do Termo de Fomento. O descumprimento dessa determinação sujeitará a OSC à glosa total dos valores associados aos itens adquiridos em desacordo com esta norma.

Agradecemos antecipadamente pela compreensão e cooperação de todos os envolvidos, reiterando nosso compromisso em seguir as regulamentações para garantir a integridade e a eficácia do projeto. Em caso de dúvidas ou necessidade de esclarecimentos adicionais, estamos à disposição para fornecer as informações necessárias.

2.7.2 Equipe de RH

Função	Qnt.	Forma de contratação do RH	Profissional a ser contratado já tem vínculo com a OSC? Qual?	Profissional da OSC é remunerado ou Não Remunerado	Carga horária de trabalho na OSC	Carga horária que será destinada ao projeto
DIRETOR GERAL	1	Pessoa Jurídica	sim, voluntário	NÃO	-	40 horas
COORDENADOR ADMINISTRATIVO	1	Pessoa Jurídica	sim, voluntário	NÃO	-	40 horas

COORDENADOR FINANCEIRO	1	Pessoa Jurídica	sim, voluntário	NÃO	-	40 horas
DIRETOR DE RECURSOS HUMANOS	1	Pessoa Jurídica	sim, voluntário	NÃO	-	40 horas

2.8 RESULTADOS E IMPACTOS ESPERADOS ESPERADOS

- Melhora na saúde e desenvolvimento de crianças e adolescentes por meio da prática de esportes visando a descoberta e desenvolvimento de jovens talentos;
- Incentivo da prática de esportes, com o fim de disciplinar e ocupar os jovens e adolescentes da comunidade, mantendo-os longe da criminalidade;
- Fortalecer os vínculos afetivos entre a comunidade, propiciando às crianças e adolescentes um espaço seguro, saudável e sem preconceitos de qualquer natureza;
- Desenvolvimento e prática das modalidades no esporte profissional;
- Impulsionar a prática e o desenvolvimento do futebol amador, com foco nas categorias de base no âmbito do Distrito Federal;
- Impulsionar a prática e o desenvolvimento do tênis amador, com foco nas categorias de base no âmbito do Distrito Federal;
- Proporcionar competição para os atletas da cidade e região;
- Difundir o esporte para a comunidade em geral, através da apresentação nas oficinas e durante a realização dos jogos;
- Proporcionar às crianças e adolescentes oportunidades de despertar sua vocação e interesse para o esporte;
- Integrar tenistas de outras cidades do Distrito Federal e entorno a fim de trazer mais conhecimento e troca de informações e experiências;

Ambos os esportes também podem trazer benefícios para a saúde e bem-estar dos envolvidos, além de promover a integração e socialização entre os participantes e a comunidade em geral. Em resumo, os resultados e impactos esperados na escola de futebol amador e no campeonato de tênis são positivos e podem trazer benefícios significativos para todos os envolvidos.

2.9 CROQUI DO EVENTO

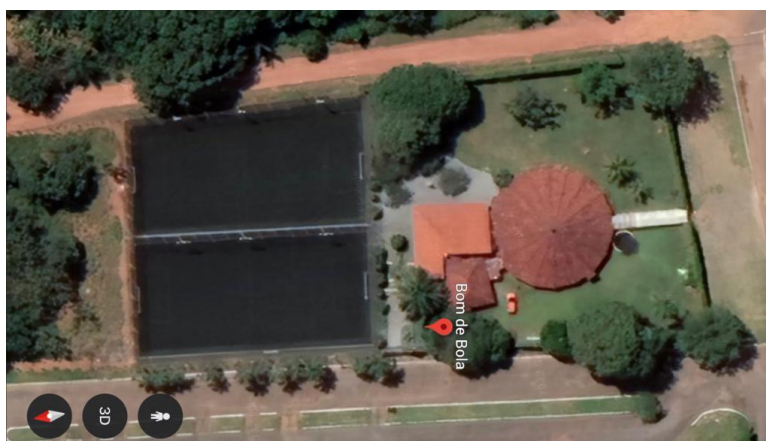
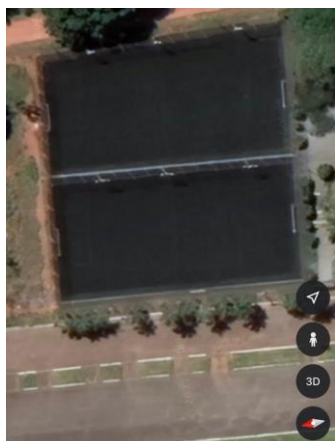

2.10 CONTRAPARTIDA DO EVENTO

No dia 22/02/2024, às 15h, no Salão de Eventos do "Bom de Bola", teremos a honra de receber um convidado muito especial: o ex-atleta de futebol e treinador profissional certificado pela CBF. Durante duas horas, ele compartilhará suas experiências, abordando temas como superação e disciplina no esporte, sua trajetória pós-aposentadoria no futebol e os desafios que atletas devem evitar em suas carreiras.

O enfoque principal da palestra será oferecer orientações valiosas, especialmente para portadores de deficiência, sobre como conquistar seu espaço no esporte e crescer profissionalmente. Acreditamos que, ao proporcionar insights e conselhos práticos, podemos contribuir significativamente para o desenvolvimento desses talentosos atletas, promovendo uma inclusão efetiva.

Após a palestra, teremos uma atividade especial de futebol, envolvendo alunos do projeto e convidados portadores de deficiência. Essa iniciativa visa não apenas promover a inclusão social, mas também quebrar preconceitos e estigmas existentes na sociedade. Através do esporte, buscamos incentivar o companheirismo e o espírito de camaradagem entre todos os participantes, reforçando a importância da diversidade no cenário esportivo.

O projeto está em conformidade com a portaria **PORTARIA Nº 177, DE 13 DE NOVEMBRO DE 2020**, que em seus artigos garantem a inclusão da pessoa com deficiência em ambas modalidades contempladas no projeto.

Entrega de kit lanche para os alunos.

Valores que serão APLICADOS como contrapartida no evento:

- Palestra do treinador CBF: R\$ 2.000,00
- 100 Kits lanches dos alunos: R\$ 1.000,00
- Aluguel do Salão de eventos bom de bola + 100 cadeiras, estrutura de som (caixa de som, mesa de som e microfone): R\$ 3.000,00

Valor total da contrapartida: R\$ 6.000,00 (seis mil reais)

3. CRONOGRAMA DE EXECUÇÃO DO PROJETO

Cronograma de Execução			
Programação	Valor	Duração	
		Início	Término
<i>Contração de Recursos humanos</i>	<i>R\$ 37.159,47</i>	<i>29/12/2023</i>	<i>30/03/2024</i>

<i>Futebol - Contratações e Aquisição de materiais técnicos especializados;</i>	<i>R\$ 154.634,39</i>	<i>29/12/2023</i>	<i>30/03/2024</i>
<i>Torneio de Tênis - Contratações e Aquisição de materiais técnicos especializados;</i>	<i>R\$ 31.426,34</i>	<i>29/12/2023</i>	<i>30/03/2024</i>
<i>Oficina e Festividade de Encerramento-Contratações e Aquisição de materiais técnicos especializados;</i>	<i>R\$ 22.698,55</i>	<i>29/12/2023</i>	<i>30/03/2024</i>
<i>Contratação de Serviço Especializado em Publicidade e Assessoramento</i>	<i>R\$ 53.856,06</i>	<i>29/12/2023</i>	<i>30/03/2024</i>
VALOR TOTAL			R\$ 299.856,06

1 PARCELA DEZEMBRO R\$ 248.856,00 2 PARCELA JANEIRO R\$ 51.000,06

4. DESEMBOLSO DA ENTIDADE: PAGAMENTO DE FORENCEDORES

O cronograma de desembolso da entidade diz respeito à periodicidade dos pagamentos que serão realizados. Cabe à entidade realizar a gestão das suas contratações visando à correta aplicação de recursos públicos.

Nos casos de projetos continuados (desenvolvimento de atividades acima de 03 meses) é necessário que o pagamento das ações seja mensal, ou por atividade realizada (ex: pagamento de arbitragem por jogo; locação de equipamento por evento). A aquisição de materiais que visam o desenvolvimento pleno do objeto (material esportivo, lanche, uniforme, etc) deve ser fracionada, permitindo à OSC a identificação real do quantitativo a ser adquirido.

Para projetos continuados (desenvolvimento de atividades acima de 03 meses): no que compete a contratação de Recursos Humanos a Entidade Declarara ter ciência do disposto no parágrafo 3º e 4º do art. 30 da Portaria 98/2020, a saber:

- § 3º Para a execução da parceria em atividade contínua, as atividades finalísticas da OSC definidas no § 1º, devem ser executadas pessoalmente pela entidade, em caráter "intuitu personae" da relação jurídica, sendo vedada à subcontratação nesses casos, exceto para serviços acessórios e complementares.*
- § 2º Considera-se atividade contínua aquela que ultrapassar três meses de duração.*

Quanto a movimentação financeira, ressalta-se que no Decreto nº 37.843 de 13/12/2016, o qual regulamenta a aplicação da MROSC no Distrito Federal, no Artigo 38, estabelece:

Art. 38. A movimentação de recursos da parceria será realizada mediante transferência eletrônica sujeita à identificação do beneficiário final e os pagamentos serão realizados por crédito na conta bancária dos fornecedores e prestadores de serviços, uso de boleto bancário ou cheque nominal.

15

§ 1º Poderá ser admitida, excepcionalmente, a realização de pagamento em espécie, limitado a R\$ 1.000,00 por operação, quando configurada peculiaridade relativa ao objeto da parceria ou ao território de determinada atividade ou projeto, desde que:

I - haja essa previsão no plano de trabalho aprovado; ou
II - seja conferida autorização em decisão motivada do administrador público, a partir de solicitação formal da organização da sociedade civil.

Marcar as opções abaixo:

(X) Dou ciência do acima informado

(X) Não haverá pagamento em espécie

() Haverá pagamento em espécie. Sendo as despesas a seguir:

4.1 CRONNOGRAMA DE DESMBOLSO DA ENTIDADE

Cronograma de Desembolso			
Meta	Etapa/Fase	Especificação	Mês
Meta 1	1.1	Contratação de Prestadores de Serviços (Equipe gerência - Recursos Humanos)	29 DEZEMBROS 2023 a 30 MARÇO 2024
Meta 2	2.1	Equipe técnica especializada	29 DEZEMBROS 2023 a 30 MARÇO 2024
	2.2	Material Esportivo individual	29 DEZEMBROS 2023 a 30 MARÇO 2024
	2.3	Material Esportivo Coletivo (Treino)	29 DEZEMBROS 2023 a 30 MARÇO 2024
	2.3	Material Esportivo Coletivo (Treino)	29 DEZEMBROS 2023 a 30 MARÇO 2024
Meta 3	3.1	Equipe técnica especializada	29 DEZEMBROS 2023 a 30 MARÇO 2024
	3.2	Material esportivo	29 DEZEMBROS 2023 a 30 MARÇO 2024
	3.3	Premiação	29 DEZEMBROS 2023 a 30 MARÇO 2024
Meta 4	4.1	Equipe técnica especializada	29 DEZEMBROS 2023 a 30 MARÇO 2024
	4.2	Material esportivo	29 DEZEMBROS 2023 a 30 MARÇO 2024
	4.3	Alimentação e outros serviços diversos	29 DEZEMBROS 2023 a 30 MARÇO 2024
Meta 5	5.1	Material Impresso	29 DEZEMBROS 2023 a 30 MARÇO 2024
	5.2	Contratação de serviços Publicitários e Divulgação	29 DEZEMBROS 2023 a 30 MARÇO 2024
	5.3	Equipe técnica de Assessoramento	29 DEZEMBROS 2023 a 30 MARÇO 2024

5.0 Planilha de Materiais/Serviços NÃO contemplados pelo Fomento (FONTE DE RECEITA DIVERSA)

Descrição Detalhada	Unid.	Qtd	Valor Unitário	Valor total	Fonte de Custeio	Receita	Despesa
Aluguel do Salão de eventos bom de bola + 100 cadeiras, estrutura de som (caixa de som, mesa de	diária	1	3.000,00	R\$3.000,00	UIEMAPV	não	-

som e microfone)							
Palestra do treinador CBF	unid	1	2.000,00	R\$2.000,00	UIEMAPV	não	-
100 Kits lanches dos alunos (Suco, biscoite, barra de seral e fruta)	unid	100	10,00	R\$1.000,00	UIEMAPV	não	-
VALOR TOTAL DOS ITENS FORA DO TERMO DE FOMENTO				R\$6.000,00			

PLANILHA TERMO DE FOMENTO (5.1)

META 1 - PLANEJAMENTO, ESTRUTURAÇÃO E EXECUÇÃO DO PROJETO

ETAPA 1.1 - Contratação de Prestadores de Serviços (Equipe gerencial - Recursos Humanos)

ITEM	DESCRIÇÃO DETALHADA	UNIDADE DE MEDIDA (diária/mês/mts/serviço/unidade)	QTD E	TOTAL	VALOR UNITÁRIO	VALOR TOTAL	JUSTIFICATIVA PARA AQUISIÇÃO/LOCAÇÃO E MEMÓRIA DE CÁLCULO
1.1.1	(01) Coordenador Geral - Profissional responsável pela coordenação geral do projeto, com experiência na execução eventos. Qualificação necessária: experiência técnica com a modalidade de esportes.	Mês	3	3	R\$ 3.866,00	R\$ 11.598,00	Justificativa: Profissional responsável pela organização geral do evento durante as fases da realização do projeto: orientação de equipe, monitoramento das operações para contratação de fornecedores, o pleno andamento dos treinamentos e monitoramento com vistas ao cumprimento da contrapartida) Memória de Cálculo: 1 profissional * 3 meses (estruturação, evento e pós evento - de 28.12.2023 a 28.03.2024)
1.1.2	(01) Coordenador Financeiro - Profissional com experiência responsável pela gestão financeira da organização, desempenhando um papel fundamental na tomada de decisões estratégicas	Mês	3	3	R\$ 3.900,00	R\$ 11.700,00	Justificativa: Profissional que a Preparar relatórios financeiros, supervisionar a área contábil, assegurando a conformidade com normas e regulamentações, comunicar de forma clara e transparente os resultados financeiros e suas implicações no projeto. Memória de Cálculo: 1 profissional * 3 meses (estruturação, evento e pós evento - de 28.12.2023 a 28.03.2024)

	relacionadas aos recursos financeiros.						
1.1.2	(01) Coordenador Administrativo - Profissional responsável por toda gestão da produção, coordenando e interligando o planejamento, acesso, infraestrutura, operações, acompanhamento e fiscalização dos diversos serviços de apoio, bem como pela produção e execução das atividades.	Mês	3	3	R\$ 2.936,00	R\$	8.808,00
1.1.3	(1) Auxiliar administrativo: responsável por auxiliar os demais profissionais nas atividades administrativas demandadas durante o projeto. 40h semanais	Mês	3	3	R\$ 1.684,49	R\$	5.053,47

Justificativa: Profissional responsável pela coordenação de produção do evento durante as fases da realização do projeto: orientação de equipe, monitoramento das operações para contratação de profissionais e pagamentos do projeto com vistas ao cumprimento das metas
Memória de Cálculo: 1 profissional * 3 meses (estruturação, evento e pós evento - de 28.12.2023 a 28.03.2024)

Justificativa: Profissionais que atuarão diretamente na execução do projeto, nos aspectos administrativos, realizando todo o apoio de ordem material, e controle direto ao alunos, como ficha de inscrição e suporte.
Memória de Cálculo: 2 profissional * 3 meses (estruturação, evento e pós evento - de 28.12.2023 a 28.03.2024)

Valor total da Etapa 1.1					R\$	37.159,47	
VALOR TOTAL DA META 1					R\$	37.159,47	
META 2 - Futebol - Contratações e Aquisição de materiais técnicos especializados;							
ETAPA 2.1 - Equipe técnica especializada							
ITEM	DESCRIÇÃO DETALHADA	UNIDADE DE MEDIDA (diária/mês/mts/serviço/unidade)	QTD E	TOTAL	VALOR UNITÁRIO	VALOR TOTAL	JUSTIFICATIVA PARA AQUISIÇÃO/LOCAÇÃO E MEMÓRIA DE CÁLCULO
2.1.1	(2) Treinador de Futebol - (Professor) Profissional com experiência educacional, com habilidade comprovada em transmitir conhecimentos de forma clara e envolvente, adaptando o ensino conforme diferentes níveis de habilidade. 40h semanais	Mês	3	3	R\$ 2.500,00	R\$ 7.500,00	<u>Justificativa:</u> Profissionais que atuarão diretamente com os alunos do projeto, nos aspectos de ensino, dos alunos, promovendo valores como disciplina, respeito e autocontrole. <u>Memória de Cálculo:</u> 2 profissionais sendo um professor pela manhã e outra à tarde * 3 meses (estruturação, evento e pós evento - de 28.12.2023 a 28.03.2024)
2.1.2	2 Auxiliares - Arte Educadores (Monitor) - Profissional de futebol, com habilidade comprovada no esporte com mais de 3 anos de atividade. 40h semanais	Mês	3	3	R\$ 1.600,00	R\$ 4.800,00	<u>Justificativa:</u> Profissionais que atuarão diretamente com os alunos do projeto, nos aspectos de auxílio aos professores e alunos, sendo um auxiliar para cada professor. <u>Memória de Cálculo:</u> 2 profissionais sendo um pela manhã e outro à tarde * 3 meses (estruturação, evento e pós evento - de 28.12.2023 a 28.03.2024)

Total Etapa 2.2					R\$	12.300,00	
ETAPA 2.1 - Material Esportivo individual							
ITEM	DESCRIÇÃO DETALHADA	UNIDADE DE MEDIDA (diária/mês/mts/serviço/unidade)	QTD E	TOTAL	VALOR UNITÁRIO	VALOR TOTAL	JUSTIFICATIVA PARA AQUISIÇÃO/LOCAÇÃO E MEMÓRIA DE CÁLCULO
2.2.1	Chuteira de Campo: COMPOSIÇÃO: Solado 100% em borracha Parte externa - 100% poliuretano parte interna 100% poliéster ou similar	Unidade	100	100	R\$ 174,00	R\$ 17.400,00	<p>Justificativa: A chuteira de campo é um elemento essencial para a prática do futebol. Ela não é apenas um calçado, mas sim uma parte crucial do equipamento utilizado pelos jogadores de futebol.</p> <p>Memória de Cálculo: 100 Alunos x 1 unidade para cada =totalizando 100 chuteiras.</p>

2.2.2	<p>Kit Uniforme (Jogo Oficial): Calção com tecido Dry Tech com 100% poliéster com fator de proteção UV 30+, escudo em Patch sublimado com o contorno bordado. Peças com aplicações de cores em sublimação total de alta definição. Meião confort com 61% de poliamida, 35% algodão e 0,4% elastano. Camisa com tratamento Dryfit 100%.</p>	DIÁRIA	88	88	R\$ 100,00	R\$ 8.800,00	<p>Justificativa: O kit de uniforme de jogo de campo vai além de vestimentas, sendo uma parte essencial do equipamento usado pelos jogadores de futebol. Representando a identidade visual do time, cada peça simboliza união e espírito de equipe. Desenhado com materiais avançados para otimizar o desempenho, o uniforme contribui para o conforto, flexibilidade e regulação da temperatura dos jogadores.</p> <p>Memória de Cálculo: Os uniformes de competição são necessários para que os meninos e meninas ao participarem de competições locais, regionais, que possam ser identificadas como projeto bom de bola (será 4 kits de 22 uniformes para meninos e meninas) totalizando 88 unidades de kits individuais</p>
2.2.3	<p>Kit Uniforme (Treinamento): Calção com tecido Dry Tech com 100% poliéster com fator de proteção UV 30+, escudo em Patch sublimado com o contorno bordado. Peças com aplicações de cores em sublimação total de alta definição. Meião confort com 61% de poliamida, 35% algodão e 0,4% elastano. Camisa com tratamento Dryfit 100%.</p>	DIÁRIA	100	100	R\$ 100,00	R\$ 10.000,00	<p>Justificativa: O kit de uniforme de jogo de campo vai além de vestimentas, sendo uma parte essencial do equipamento usado pelos jogadores de futebol. Representando a identidade visual do time, cada peça simboliza união e espírito de equipe. Desenhado com materiais avançados para otimizar o desempenho, o uniforme contribui para o conforto, flexibilidade e regulação da temperatura dos jogadores.</p> <p>Memória de Cálculo: 100 Alunos x 1 unidade para cada =totalizando 100 Kit.</p>

2.2.4	<p>Colete: AJUSTÁVEL Colete com elástico na lateral para se adequar a todos tamanhos. Conforto de utilização ELIMINAÇÃO DA TRANSPIRAÇÃO Material que elimina a transpiração. COMPOSIÇÃO100% poliéster. 4 Cores</p>	UNIDADE	100	100	R\$ 28,00	R\$ 2.800,00	<p>Justificativa : O colete é essencial para identificar equipes durante treinos, facilitando atividades e distinção entre reservas e titulares. Além de promover eficiência logística, reforça o espírito de equipe entre os beneficiários do projeto. Memória de Cálculo:100 Alunos x 1 unidade para cada = totalizando 100 coletes.</p>
2.2.5	<p>Luva de Goleiro: Tecido confortável e com excelente respiração Reconhecido corte negativo com costuras internas que garante encaixe firme na mão controle máximo da bola. Cinta em EVA e bandagem elástica completa para perfeita fixação no punho. Bandagem elástica completa para perfeita fixação no punho. Excelente respiração. INFORMAÇÕES TÉCNICAS PALMA Espuma SOFT em látex em 100% látex alemão de 3mm + 3mm de espuma.</p>	UNIDADE	8	8	R\$ 93,63	R\$ 749,04	<p>Justificativa: As luvas de goleiro são cruciais para distinguir as equipes durante treinos, garantindo eficiência nas atividades e facilitando a identificação entre reservas e titulares. Além disso, o uso das luvas reforça o espírito de equipe entre os beneficiários do projeto, contribuindo para uma experiência mais integrada nas práticas esportivas. Memória de Cálculo: 8 Alunos x 1 unidade para cada = totalizando 8 pares de luvas.</p>

2.2.6	<p>Caneleira de Proteção: Bolsa Mala Mochila para academia Estrutura: com sapatos separados e espaço escondido mochila; 4 bolsos de zíper, bolsos de sapato separados e alças de ombro removíveis. Esportes: musculação, yoga, natação, corrida, camping, ciclismo, viagens e atividades de lazer.</p>	UNIDADE	100	100	R\$ 40,61	R\$ 4.061,00	<p>Justificativa: As caneleiras são equipamentos de proteção essenciais para jogadores de futebol, ajudando a evitar lesões nas pernas durante o jogo</p> <p>Memória de Cálculo: 100 Alunos x 1 unidade para cada = totalizando 100 unidades.</p>
2.2.7	<p>Bolsa Esportiva Bag: Bolsa Mala Mochila para guardar equipamentos como sapatos separados e espaço escondido mochila; 4 bolsos de zíper, bolsos de sapato separados e alças de ombro removíveis. Esportes.</p>	UNIDADE	100	100	R\$ 86,44	R\$ 8.644,00	<p>Justificativa: Mochila para que os beneficiados e atletas possam guardar os seus pertences durante a realização das atividades. Destinatários: beneficiários do Festival Kids.</p> <p>Memória de Cálculo: 100 Alunos x 1 unidade para cada = totalizando 100 unidades.</p>
Total Etapa 2.2						R\$	52.454,04
ETAPA 2.3 - Material Esportivo Coletivo (Treino)							

2.3.1	Bola de Futebol (Profissional): Bola com um revestimento exterior de 12 painéis para assegurar uma esfericidade perfeita, bem como uma elevada precisão nas trajetórias (RESISTÊNCIA Câmara de ar laminada com uma construção TERMOCOLADA. Resistência ENCHIMENTO DE LONGA DURAÇÃO.	UNIDADE	60	60	R\$ 169,00	R\$ 10.140,00	<p>Justificativa: A justificativa da necessidade de uma bola de futebol profissional está relacionada à qualidade e especificações necessárias para a prática do esporte em níveis de excelência. Essas especificações visam garantir a uniformidade e a qualidade do equipamento utilizado em competições de alto nível, proporcionando condições equitativas para todos os participantes.</p> <p>Memória de Cálculo: As bolas são distribuídas estrategicamente entre 2 a 4 áreas simultâneas, com 10 bolas por quadrante para jogadores de linha (totalizando 40) e mais 10 para treinamento de goleiros. Adicionalmente, reserva-se 10 bolas para o dia da competição final. Essa alocação visa otimizar o uso durante treinos e garantir suprimentos adequados para cada setor do jogo. A previsão de bolas novas para a competição final considera as necessidades específicas deste evento, assegurando a qualidade do material utilizado.</p>
2.3.2	Saco para bolas : - Material: Nylon - Fio: 4 mm - Malha: 10x10 cm - Resistência da malha em kg: 76,1 - Tamanho do saco: 80 x 50cm - Medidas embalagem (cm) (C x L x A): 15 x 22 x 6	UNIDADE	6	6	R\$ 60,00	R\$ 360,00	<p>Justificativa: necessário para o transporte e armazenamento das bolas.</p> <p>Memória de Cálculo: Cada Saco armazena 10 Bolas, serão necessárias 6 unidades.</p>

2.3.3	Chapéu Chinês 8 Kit: Kit contendo 20 Unidades Especificações Técnicas do Kit Funcional Chapéu Chinês: Tamanho: 5 cm de altura, 20 cm de largura. Material: PVC flexível. Itens inclusos: 20 unidades em cores sortidas.	UNIDADE	8	8	R\$ 63,90	R\$ 511,20	<p>Justificativa: O Chapéu chinês é um equipamento necessário para treinamentos de agilidade e coordenação motora. Ele consiste em uma série de cones interligados, formando um percurso que os atletas devem percorrer</p> <p>Memória de Cálculo: Distribuir 2 unidades de kit por quadrante, considerando 4 áreas, é uma prática essencial, especialmente por se tratar de material descartável. Essa quantidade é determinada pela necessidade de readequação às turmas, visando manter a organização dos treinos. Isso permite uma gestão eficiente dos recursos, garantindo que as atividades sejam conduzidas de forma ordenada e de acordo com as demandas específicas de cada grupo.</p>
2.3.4	Cone Flexível 75cm : Cone flexível para sinalização e segurança laranja, com injetado em PVC. Possui duas faixas refletivas nas cores branca, com retrorrefletância de 250 candelas soldadas eletronicamente no cone. As faixas são confeccionadas em PVC prismático com espessura de 0,25mm e com forro de PVC com espessura de 0,2 mm. Produto de uso temporário, utilizado para sinalização de trânsito,	UNIDADE	50	50	R\$ 55,14	R\$ 2.757,00	<p>Justificativa: O cone flexível de 75cm é comumente utilizado em diversos esportes para demarcação de áreas, delimitação de trajetos, treinamento de agilidade, coordenação motora e velocidade, além de servir como obstáculo em atividades de treinamento físico e técnico. Ele é versátil e pode ser usado em esportes como futebol, basquete, vôlei, atletismo, entre outros, contribuindo para a organização e o aprimoramento das habilidades dos atletas.</p> <p>Memória de Cálculo: Serão utilizadas 50 unidades para demarcação dos quadrantes de treinamento, assim como para outras atividades que serão desenvolvidas. Essa quantidade é planejada para garantir uma demarcação clara e eficiente dos espaços de treino, contribuindo para a organização e a realização adequada das diversas atividades</p>

	<p>estacionamentos, obras, práticas esportivas, etc.</p> <p>-</p> <p>Especificações=Técnicas:</p> <p>::Altura:75cm</p> <p>::Cor:Laranja</p> <p>:: Medidas da Base do Cone: 40 x 40 cm</p> <p>:Pesos:2,260Kg</p> <p>:: Altura das Faixas: 2 faixas de 10 cm</p>						
2.3.5	<p>Cinto de Tração Duplo com 3 Elásticos:</p> <p>Material do elástico: corda elástica em látex com revestimento de polipropileno de altíssima resistência e muito mais durável, e ainda possui um tecido de proteção por fora; Material do cinto: Nylon reforçado com enchimento interno de EVA, Forro de Courino 2mm. Fivelas e mosquetões em aço niquelado e reforçado.</p>	UNIDADE	20	20	R\$ 191,10	R\$ 3.822,00	<p>Justificativa : O cinto de tração no treinamento funcional é uma ferramenta utilizada para proporcionar resistência durante exercícios, promovendo um trabalho mais intenso e eficaz. Ele será usado em atividades que envolvem corrida, salto e movimentos que demandam força explosiva.</p> <p>Memória de Cálculo: Serão utilizadas 20 unidades para atender de forma alternada os treinamentos.</p>

2.3.6	<p>Par de Redes: - Dimensões: 7,50m na largura, 2,50m de altura, 0,60m de recuo superior e 2,00m de recuo inferior; - Malha (Distância entre nós): 15x15cm; - Fio: 2mm, 4mm ou 6mm de polietileno de alta densidade - 100% virgem, com tratamento contra as ações do tempo (U.V); - Cor: Branca.</p>	UNIDADE	4	4	R\$ 299,73	R\$ 1.198,92	<p>Justificativa: Material indispensável para as realizações das atividades futebolísticas.</p>
2.3.7	<p>Mini trave Futebol: Dimensões interiores= 90 * 70 * 56cm Diâmetro tubos= 25mm * 0,9mm; Peso produto = 2,43kg DIMENSÕES DA EMBALAGEM Dimensões= 52x39x69 - 8 cm; Peso total = 2,58 kg COMPOSIÇÃO Tubo de aço: Q195; Rede: 100% poliéster ACESSÓRIOS3 estacas permitem fixar a trave no gramado.</p>	UNIDADE	4	4	R\$ 299,99	R\$ 1.199,96	<p>Justificativa: Essas mini traves serão utilizadas em jogos realizados em espaços divididos e curtos, focados nos jogadores de linha, além de serem essenciais para a divisão eficaz dos pequenos grupos como parte do treinamento proposto no projeto.</p>

2.3.8	<p>Escada De Agilidade Funcional:</p> <ul style="list-style-type: none"> - Cronômetro digital mostra horas, minutos, segundos, dia da semana, mês e data; - Mostra a volta mais rápida, volta mais lenta e calcula o tempo médio; 	UNIDADE	12	12	R\$ 67,99	R\$ 815,88	<p>Justificativa: equipamento necessário para treinar a agilidade, coordenação motora e rapidez dos jogadores. Ela é composta por uma série de degraus que ficam rentes ao chão, e os atletas realizam diferentes movimentos para atravessá-la o mais rápido possível. O objetivo é melhorar a capacidade de mudança de direção, a velocidade de movimento e o controle do corpo.</p> <p>Memória de Cálculo: Serão utilizadas 12 unidades para atender de forma alternada os treinamentos.</p>
2.3.9	<p>Cronômetro com 200 Memórias:</p> <ul style="list-style-type: none"> - Cronômetro digital mostra horas, minutos, segundos, dia da semana, mês e data; - Mostra a volta mais rápida, volta mais lenta e calcula o tempo médio; 	UNIDADE	3	3	R\$ 39,87	R\$ 119,61	<p>Justificativa: Necessário para cronometrar os treinos, partidas e treinamentos de velocidade.</p> <p>Memória de Cálculo: - Serão utilizados 3 unidades para atender de forma alternada os treinamentos.</p>
2.3.10	<p>Balança Digital: Em LCD Banheiro Casa BL320Especificações* StadingWeight: 7kg / 15,4lb* Capacidade: 150kg / 180kg* Graduação: 0,1 kg / 0,2 lb* Display: LCD de 4 dígitos* Potência: 2 * AAA* Temperatura de operação: 5-35 graus Celsius* Unidade: KG</p>	UNIDADE	3	3	R\$ 52,32	R\$ 156,96	<p>Justificativa: Necessário para encher as bolas e manter calibragem correta.</p> <p>Memória de Cálculo: Serão utilizadas 2 unidades para atender de forma alternada os treinamentos.</p>

	/ LB* AutomaticCShUtdown : 8 segundos* Exibição de baixa tensão: "Lo"* Exibição de erro: "Err"* Exibição de excesso de peso: "O- Ld"Instruções:*s						
2.3.1 1	BOMBA DUPLA AÇÃO COM MANÔMETRO : Manómetro integrado para encher as bolas com as medidas precisas; Enchimento nos dois sentidos => princípio de dupla ação facilita o enchimento.	UNIDADE	2	2	R\$ 99,00	R\$ 198,00	<p>Justificativa : Necessário para encher as bolas e manter calibragem correta.</p> <p>Memória de Cálculo:- Serão utilizados 2 unidades para atender de forma alternada os treinamentos.</p>
2.3.1 2	Caderno Tático Multi Esportes: Ímãs para melhores explicações Além de permitir que os treinadores de futebol desenhem os seus esquemas táticos, este quadro de treino é magnético, e vem acompanhado de 10 ímãs (5 ímãs de 2 cores diferentes). Assim, o treinador poderá explicar mais facilmente os movimentos no terreno.	UNIDADE	2	2	R\$ 189,29	R\$ 376,58	<p>Justificativa : O caderno tático de futebol é uma ferramenta fundamental para treinadores, jogadores e do esporte. Ele é usado para planejar estratégias, analisar jogos, registrar observações e desenvolver táticas</p> <p>Memória de Cálculo: Serão utilizados 2 unidades para atender de forma alternada os treinamentos.</p>

	Tinta apagável na parte transparente Bolsa magnética com ímãs fornecidos						
2.3.1 2	Bolsa de primeiros socorros: Bolsa Massagista Média. Conta com 3 bolsos nas laterais, 2 bisnagas para fluidos (250 ml), e um isopor, a bolsa de massagem térmica possui espaço interno para melhor transporte de acessórios indispensáveis, bolsos externos para maior praticidade e alça para transporte. Confeccionada em poliéster estilo nylon.	UNIDADE	2	2	R\$ 194,16	R\$ 388,32	<p>Justificativa: Material necessário para apoio a unidade com insumos para pequenos curativos, álcool líquido 70%, atadura, esparadrapo, curativos adesivos, iodo, Antisséptico tópico, este medicamento é indicado no combate aos microorganismos e no alívio temporário da dor de pequenos ferimentos ou cortes e arranhões, pomada anti-inflamatória para dores musculares.</p> <p>Memória de Cálculo: - Serão utilizados 4 unidades para atender de forma segura os treinamentos.</p>
2.3.1 2	Apito Profissional: Potência sonora de 115dB (decibéis). Alcance audível de 130 metros; Apito plástico, cordão 100% poliéster.	UNIDADE	8	8	R\$ 29,99	R\$ 239,92	<p>Justificativa: Para uso individual dos professores, material necessário para orientação das regas do futebol, bem como demais sinalizações dos treinos.</p> <p>Memória de Cálculo: - Serão utilizados 2 unidades para cada professor e auxiliar. totalizando 8 unidades.</p>

Total Etapa 2.3					R\$	22.284,35	
ETAPA 2.4 - Alimentação							
ITEM	DESCRIÇÃO DETALHADA	UNIDADE DE MEDIDA (diária/mês/mts/serviço/unidade)	QTD E	TOTAL	VALOR UNITÁRIO	VALOR TOTAL	JUSTIFICATIVA PARA AQUISIÇÃO/LOCAÇÃO E MEMÓRIA DE CÁLCULO
2.4.1	Kit Lanche: Kit contendo 1 Pão com recheio, 1 Fruta da estação, 1 barra de cereal e 1 suco de caixinha de 200ml.	UNIDADE	5633	5633	R\$ 12,00	R\$ 67.596,00	<u>Justificativa:</u> Necessário para a alimentação dos alunos/atletas que participaram da atividade do projeto. <u>Memória de Cálculo:</u> 100 Alunos x por semana receberão um total de 400 lanches semanais * 13,04 semanas de que compreende 3 meses de aula serão distribuídos um total de 5.216 kit lanches. aos alunos, somados a equipe técnica que compreende os professores e monitores e equipe de recursos humanos somam-se 8 pessoas pelo igual período o total são de 417 unidades. o que totalizam 5633 unidades.
Total Etapa 2.3					R\$	67.596,00	
VALOR TOTAL DA META 2					R\$	154.634,39	
META 3 - Torneio de Tênis - Contratações e Aquisição de materiais técnicos especializados;							
ETAPA 3.1 - Equipe técnica especializada							
ITEM	DESCRIÇÃO DETALHADA	UNIDADE DE MEDIDA (diária/mês/mts/serviço/unidade)	QTD E	TOTAL	VALOR UNITÁRIO	VALOR TOTAL	JUSTIFICATIVA PARA AQUISIÇÃO/LOCAÇÃO E MEMÓRIA DE CÁLCULO

3.1.1	(1) Produtor de Evento - (Coordenador da equipe de Staff) Profissional com experiência organizacional em eventos, com habilidade em coordenar equipe. 8h diárias. 8h diárias.	Diária	4	4	R\$ 217,00	R\$ 868,00	Justificativa: Profissional que atuará diretamente com na coordenação dos staffs, direcionando nas atividades que ocorrerão nos dias dos torneio, assim como auxiliar os atletas de tênis do projeto. Memória de Cálculo: 1 profissional, evento ocorrerá aos sábados do mês de março - 02.03.2024, 09.03.2024, 16.03.2024 e 23.03.2024).
3.1.2	(3) Staff - Profissional com experiência em eventos, bem como capacitado para atendimento ao público em geral. 8h diárias.	Diária	4	12	R\$ 190,00	R\$ 2.280,00	Justificativa: Profissionais que atuarão diretamente com os alestas de tênis do projeto, nos aspectos e público geral dando apoio e informações sobre as atividades do evento.. Memória de Cálculo: 3profissionais, evento ocorrerá aos sábados do mês de março - 02.03.2024, 09.03.2024, 16.03.2024 e 23.03.2024).
3.1.3	(2) Arbitro Geral - Profissional com experiência em arbitrar jogos de tênis, conhecedor exímio das regras inseridas na competição 8h .	Diária	4	8	R\$ 250,00	R\$ 2.000,00	Justificativa: Profissional que atuará diretamente com os competidores, direcionando nas atividades que ocorrerá nos dias dos torneio, assim como arbitrar o torneio. Memória de Cálculo: 2 profissionais, evento ocorrerá aos sábados do mês de março - 02.03.2024, 09.03.2024, 16.03.2024 e 23.03.2024).
3.1.4	(2) Assistente de mesa - Profissional com experiência em arbitrar jogos de tênis, conhecedor exímio das regras inseridas na competição 8h .	Diária	4	8	R\$ 250,00	R\$ 2.000,00	Justificativa: Profissional que atuará diretamente com os competidores, direcionando nas atividades que ocorrerá nos dias dos torneio, assim como arbitrar o torneio. Memória de Cálculo: 2 profissionais, evento ocorrerá aos sábados do mês de março - 02.03.2024, 09.03.2024, 16.03.2024 e 23.03.2024).

Total Etapa 3.1					R\$		
ETAPA 3.2 - Material esportivo							
ITEM	DESCRIÇÃO DETALHADA	UNIDADE DE MEDIDA (diária/mês/mts/serviço/unidade)	QTD E	TOTAL	VALOR UNITÁRIO	VALOR TOTAL	JUSTIFICATIVA PARA AQUISIÇÃO/LOCAÇÃO E MEMÓRIA DE CÁLCULO
3.2.1	Bola de tênis Kit 3 unidades - Material: borracha, feltro; - Detalhamento: Exclusiva tecnologia Dura-Weave que proporciona durabilidade e ótima performance, contem 03 bolas, amarela, Regular Duty, que aumenta a durabilidade da bola;	UNIDADE	120	120	R\$ 56,99	R\$ 6.838,80	<p>Justificativa: Os jogadores selecionam uma bola nova para o primeiro saque, focando em potência e velocidade. Já para o segundo saque, optam por uma bola mais velha devido à penugem, favorecendo saques com giro. A quantidade de bolas usadas em uma partida oficial varia conforme o número de jogos. Por exemplo, em uma partida 6-0, 6-0, 6-0, serão usadas 12 bolas no total. Em jogos mais longos, como uma partida de cinco sets, os jogadores podem chegar a utilizar até 36 bolas.</p> <p>Memória de Cálculo: serão realizadas 30 partidas de jogos durante o torneio, cada partida terá 12 bolas, respeitando o mínimo da estrutura de um torneio de Tênis. Assim totalizando 360 bolas dividias em topos de 3 unidades o total é de 120 Tubos. (evento ocorrerá aos sábados do mês de março - 02.03.2024, 09.03.2024, 16.03.2024 e 23.03.2024). 2 CATEGORIAS POR FIM DE SEMANA.</p>

3.2.2	<p>Rede de tênis -</p> <ul style="list-style-type: none"> - Medidas: 12,80m de comprimento por 1,08m de altura; - Fio: 2mm de polietileno, 100% virgem, com tratamento Anti-UV (contra as ações do tempo); - Malha: 5x5cm de diâmetro entre nós no formato quadrado; - Faixa: Lona superior de PVC impermeável dublada de 6cm; - Saque Duplo: 33cm de altura em toda extensão; 	UNIDADE	10	10	R\$ 56,00	R\$ 560,00	<p>Justificativa: Serão utilizadas para o torneio de tênis, cujo material é item primordial para atividade a ser realizada.</p> <p>Memória de Cálculo: 10 unidades a serem utilizadas nos dias do torneio. (02.03.2024, 09.03.2024, 16.03.2024 e 23.03.2024). Também será Utilizada nas oficinas dia de encerramento.</p>
3.2.2	<p>Camisa malha poliéster lisa -</p> <ul style="list-style-type: none"> 100 %, poliéster acabamento de DRYFIT com amaciante - hidrofília de multifilamento 75/36 100% poliéster de gramatura de aproximadamente 130 g, acabamento dry, em cores. 	UNIDADE	180	180	R\$ 37,00	R\$ 6.660,00	<p>Justificativa: Serão utilizadas para cada participante do evento.</p> <p>Memória de Cálculo: 5 unidades a serem utilizadas nos dias do torneio. (02.03.2024, 09.03.2024, 16.03.2024 e 23.03.2024). Também será Utilizada nas oficinas dia de encerramento.</p>
Total Etapa 3.2						R\$ 14.058,80	
ETAPA 3.3 - Premiação							

ITEM	DESCRIÇÃO DETALHADA	UNIDADE DE MEDIDA (diária/mês/mts/serviço/unidade)	QTD E	TOTAL	VALOR UNITÁRIO	VALOR TOTAL	JUSTIFICATIVA PARA AQUISIÇÃO/LOCAÇÃO E MEMÓRIA DE CÁLCULO
3.3.1	RAQUETEIRAS DUPLA- Material: borracha, feltro; - Detalhamento: Exclusiva tecnologia Dura-Weave que proporciona durabilidade e ótica performance, contem 03 bolas, amarela, Regular Duty, que aumenta a durabilidade da bola;	UNIDADE	6	6	R\$ 299,19	R\$ 1.795,14	Justificativa: As raqueteiras duplas de tnis são bolsas projetadas para transportar duas raquetes de tnis, além de outros itens essenciais para a prática do esporte. Serão utilizadas para premiação. Memória de Cálculo: 01 para o campeão da 3ª classe, 01 para cada campeão da categoria de duplas avançado, 01 para cada campeão de torneio fast de duplas e 01 para o vice-campeão da 1ª classe. Totalizando 6 unidades
3.3.2	KITS COM 3 OVERGRIPS - Descrição Kit Overgrip Penalty protege suas mãos e garante aderência, controle e a firmeza necessária para seus jogos. Benefícios: Proteção AderênciaControleFirmeza Características O overgrip garante aderência, controle e a firmeza necessária para o jogo. O produto envolve a região do cabo e promove excelente aderências jogadas.	UNIDADE	30	30	R\$ 57,50	R\$ 1.725,00	Justificativa: Serão utilizadas para o torneio de tnis, cujo material é intem primordial para atividade a ser realizada. Memória de Cálculo: 01 para vice-campeão 3ª classe, 06 para os vice-campeões de duplas das categorias: Duplas avançado, intermediário e fast duplas.

	Material: PU						
3.3.3	<p>Raquetes de Tênis em grafite - Composição: Grafite composto; - Cabeça: 680 cm²/ 105 sq. in.; - Encordada: Não; - Padrão de encordoamento: 16 x 20; - Comprimento: 685 mm / 27 in; - Peso sem corda: 260g / 9.2oz; - Equilíbrio: 340 mm;</p>	UNIDADE	6	6	R\$ 780,00	R\$ 4.680,00	<p><u>Justificativa:</u> Material a qual é marcar do esporte. Serão utilizadas para premiação. <u>Memória de Cálculo:</u> 01 para o campeão da 3ª classe, 01 para cada campeão da categoria de duplas avançado, 01 para cada campeão de torneio fast de duplas e 01 para o vice-campeão da 1ª classe. Totalizando 6 unidades</p>
3.3.4	<p>Troféu - 12,0 X 12,0 CM, 4MM DE ESPESSURA base em MDF</p>	UNIDADE	22	22	R\$ 63,70	R\$ 1.401,40	<p><u>Justificativa:</u> Serão utilizadas para premiação. <u>Memória de Cálculo:</u> Serão dados troféus aos campeões e vice-campeões de todas as categorias da competição. São 05 categorias Individuais e 03 categorias de duplas. Portanto: 5 categorias * campeão e vice = 10 unidades; 3 categorias de duplas * campeão e vice = 12 Unidades Toal de 22 unidades.</p>

3.3.5	Medalhas - Medalhas de Honra ao Mérito fundida em liga metálica de zamac, com o tamanho de 80 mm diâmetro e centro com inscrição "honra ao mérito" em baixo relevo com 50 mm de diâmetro. Com desenho interno polido e com frisos raiados. Espessura máxima de 4,0 mm.	UNIDADE	50	50	R\$ 12,36	R\$	618,00	<p>Justificativa: Serão utilizadas para premiação.</p> <p>Memória de Cálculo: Será premiado com medalha todos os campeões e vices de todas as categorias e todas as crianças participantes do Torneio Kids</p>
Total Etapa 1.2						R\$	10.219,54	
TOTAL DA META 3						R\$	31.426,34	
META 4 - Oficina e Festividade de Encerramento- Contratações e Aquisição de materiais técnicos especializados;								
ETAPA 4.1 - Equipe técnica especializada								
ITEM	DESCRIÇÃO DETALHADA	UNIDADE DE MEDIDA (diária/mês/mts/serviço/unidade)	QTD E	TOTAL	VALOR UNITÁRIO	VALOR TOTAL	JUSTIFICATIVA PARA AQUISIÇÃO/LOCAÇÃO E MEMÓRIA DE CÁLCULO	
4.1.1	(1) Produtor de Evento - (Coordenador da equipe de Staff) Profissional com experiência organizacional em eventos, com habilidade em coordenar equipe. 8h	Diária	3	3	R\$ 217,00	R\$ 651,00	<p>Justificativa: Profissional que atuará diretamente com na coordenação dos staffs, direcionando nas atividades que ocorrerão nos dias do encerramento,</p> <p>Memória de Cálculo: 1 profissional, para os dois dias de oficina e o dia de encerramento.</p>	

	diárias. 8h diárias.						
4.1.2	(5) Staff - Profissional com experiência em eventos, bem como capacitado para atendimento ao público em geral. 8h diárias.	Diária	3	15	R\$ 190,00	R\$ 2.850,00	Justificativa: Profissionais que atuarão diretamente com os atletas de tênis do projeto, nos aspectos e público geral dando apoio e informações sobre as atividades do evento. Memória de Cálculo: 10 profissionais, para os dois dias de oficina e o dia de encerramento.
4.1.3	(3) Professores de Tênis - Profissional formado em educação física ou com grande experiência como jogador a mais de 10 anos. 8h diárias.	Diária	3	9	R\$ 280,00	R\$ 2.520,00	Justificativa: Profissional que atuará diretamente com os competidores, direcionando nas atividades que ocorrerão nos dias dos torneio, assim como arbitrar o torneio. Memória de Cálculo: 2 profissionais, para os dois dias de oficina e o dia de encerramento.

4.1.4	Limpeza Geral - Contratação de profissionais para limpeza geral do torneio, incluídas salas, área comuns, banheiro e quadras. Incluso todo o material par serviço. TURNO DIURNO	DIÁRIA	1	3	R\$ 189,00	R\$ 567,00	Justificativa: Profissional capacitado para fazer a manutenção adequada, limpando o chão, repondo materiais de uso higiênico, cuidando para que banheiros seja higienizado conforme a legislação sanitária vigente. Também efetuam manutenção e limpeza de estrutura física instalada. Trabalha ao longo dos dias de treinamento. Memória de Cálculo: 3 profissionais, evento ocorrerá no sábado do mês de março - (30.03.2024). Encerramento
Total Etapa 4.1						R\$ 6.588,00	
ETAPA 4.2 - Material esportivo							

4.2.1	BOLAS DE TÊNIS MACIA 75% Kit 3 Unidades - Material: borracha, feltro; - Detalhamento: Exclusiva tecnologia Dura-Weave que proporciona durabilidade e ótima performance, contem 03 bolas vermelhas.	UNIDADE	40	40	R\$ 56,90	R\$ 2.279,60	<p>Justificativa: A bola de tênis spin macia 75 Vermelha estágio 1 é ideal para a criança que está iniciando no esporte, é mais macia portanto não força os músculos, evitando que a criança se machuque. A bola de tênis spin 75 Verde é vinte e cinco por cento mais lenta que uma bola convencional, torna-se ideal para o desenvolvimento da criança e facilita a aprendizagem. Ao qual serão utilizadas para a oficina de recreação no último dia de evento</p> <p>Memória de Cálculo: serão ofertadas ao público aberto a comunidade, ao as bolas serão distribuídas ao fim do evento a 100 crianças.</p>
-------	---	---------	----	----	--------------	-----------------	---

4.2.2	BOLAS DE TÊNIS MACIA 50% Kit 3 Unidades - Material: borracha, feltro; - Detalhamento: Exclusiva tecnologia Dura-Weave que proporciona durabilidade e ótima performance, contem 03 bolas laranjas.	UNIDADE	40	40	R\$ 49,50	R\$ 1.980,00	<p>Justificativa: A bola de tênis spin macia 50% laranja estágio 2 é ideal para a criança que está iniciando no esporte, é mais macia portanto não força os músculos, evitando que a criança se machuque. A bola de tênis spin cinquenta por cento mais lenta que uma bola convencional, torna-se ideal para o desenvolvimento da criança e facilita a aprendizagem. Pode ser usada também para jogar Beach Tennis. Ao qual serão utilizadas para a oficina de recreação no último dia de evento</p> <p>Memória de Cálculo: serão ofertadas ao público aberto a comunidade, ao as bolas serão distribuídas ao fim do evento a 100 crianças.</p>
-------	---	---------	----	----	--------------	-----------------	---

4.2.3	BOLAS DE TÊNIS MACIA 75% Kit 3 Unidades - Material: borracha, feltro; - Detalhamento: Exclusiva tecnologia Dura-Weave que proporciona durabilidade e ótica performance, contem 03 bolas.	UNIDADE	40	40	R\$ 35,42	R\$ 1.416,80	Justificativa: A bola de ténis spin macia 25% verde é ideal para a criança que está iniciando no esporte, é mais macia portanto não força os músculos, evitando que a criança se machuque. A bola de ténis 75% mais lenta que as bolas tradicionais, indicada para crianças de 8 a 10 anos de idade;. Ao qual serão utilizadas para a oficina de recreação no último dia de evento Memória de Cálculo: serão ofertadas ao público aberto a comunidade, ao as bolas serão distribuídas ao fim do evento a 100 crianças.
Total Etapa 4.2						R\$ 5.676,40	
ETAPA 4.3 - Alimentação e outros serviços diversos							
ITEM	DESCRIÇÃO DETALHADA	UNIDADE DE MEDIDA (diária/mês/mts/serviço/unidade)	QTD E	TOTAL	VALOR UNITÁRIO	VALOR TOTAL	JUSTIFICATIVA PARA AQUISIÇÃO/LOCAÇÃO E MEMÓRIA DE CÁLCULO

4.3.1	ALMOÇO: REFEIÇÃO COM 50% DE SALADA, 25% PROTEÍNA, 25% DE CARBOIDRATOS ACOMPANHADO POR 300ML DE SUCO DE FRUTA DA ESTAÇÃO	UNIDADE	200	200	R\$ 30,00	R\$ 6.000,00	Justificativa: Refeição que será servida em pratos e talheres descartáveis inclusos no valor em duas etapas de 100; no dia das oficinas dos adultos e no encerramento do evento. Memória de Cálculo: 200 pessoas x para o atendimento ao encerramento bem como a 1 dia de oficina.
4.3.1	Kit Lanche (café da Manhã): Kit contendo 1 Pão com recheio, 1 Fruta da estação, 1 barra de cereal e 1 suco de caixinha de 200ml.	UNIDADE	100	100	R\$ 12,00	R\$ 1.200,00	Justificativa: Necessário para a alimentação das crianças que participaram da oficina Kids. Memória de Cálculo: 100 crianças x receberão alimentação
4.3.1	Algodão doce : Algodão doce a vontade para 100 crianças	UNIDADE/DIÁRIA	1	1	R\$ 444,15	R\$ 444,15	Justificativa: Uma diária de aluguel de máquina de algodão doce para as crianças noo dia do encerramento.

4.3.1	Conjunto de mesas: 25 Kit contendo 1 mesa e 4 cadeiras Pão com recheio, 1 Fruta da estação, 1 barra de cereal e 1 suco de caixinha de 200ml.	UNIDADE/DIÁRIA	3	75	R\$ 15,00	R\$ 1.110,00	<p>Justificativa: Necessário para a organização do evento.</p> <p>Memória de Cálculo: São 03 diárias de aluguel de 25 conjuntos de mesa com 04 cadeiras de plástico que serão usados nos 02 dias de oficinas e no dia do encerramento.</p>
4.3.1	BRINQUEDO PULA-PULA : Brinquedo grande para até 20 pessoas simultâneas.	UNIDADE/DIÁRIA	1	1	R\$ 540,00	R\$ 540,00	<p>Justificativa: Uma diária de aluguel de cama elástica pula pula com capacidade para até 4 crianças de até 14 anos disponibilizada no dia do encerramento do evento.</p>
4.3.1	TENDA DE LONA: 5m x 5m Na cor branca com estrutura de ferro.	UNIDADE/DIÁRIA	3	3	R\$ 380,00	R\$ 1.140,00	<p>Justificativa: Necessário para a organização do evento.</p> <p>Memória de Cálculo: Tenda para abrigo do sol ou chuva, 25m² a ser utilizada nos 02 dias de oficinas e no dia do encerramento do evento</p>
Total Etapa 4.3						R\$	10.434,15
TOTAL DA META 4						R\$	22.698,55
META 5 - Contratação de Serviço Especializado em Publicidade							

ETAPA 3.1 - Material Impresso

ITEM	DESCRIÇÃO DETALHADA	UNIDADE DE MEDIDA (diária/mês/mts/serviço/unidade)	QTD E	TOTAL	VALOR UNITÁRIO	VALOR TOTAL	JUSTIFICATIVA PARA AQUISIÇÃO/LOCAÇÃO E MEMÓRIA DE CÁLCULO
5.1.1	Banner: Confeção de 2 banner faixa 5x3 m e 4 banners 1,20 x 2,1 m em vinil impresso com ilhós, para divulgação e sinalização do evento. Banners de tamanho 5m x 3m. Totalizando 20m ² .	M ²	40	40	R\$ 75,00	R\$ 3.000,00	Justificativa: Item necessário para divulgar informações e sinalizar o evento assim como divulgar a parceria com a Secretaria de Esporte e Lazer.
5.1.2	Folder: - 3 dobras (21x30), 6 páginas, couché fosco 115g, sanfona	Unidade	500	500	R\$ 0,78	R\$ 390,00	Justificativa: Item necessário para divulgar informações e sinalizar o evento assim como divulgar a parceria com a Secretaria de Esporte e Lazer.
Total Etapa 5.1						R\$ 3.390,00	

ETAPA 5.2 - Contratação de serviços Publicitários e Divulgação

ITEM	DESCRIÇÃO DETALHADA	UNIDADE DE MEDIDA (diária/mês/mts/serviço/unidade)	QTD E	TOTAL	VALOR UNITÁRIO	VALOR TOTAL	JUSTIFICATIVA PARA AQUISIÇÃO/LOCAÇÃO E MEMÓRIA DE CÁLCULO
------	---------------------	--	-------	-------	----------------	-------------	---

5.2.1	Designer: Serviço de criação das peças web como posts facebook, vídeos e posts Instagram e convites virtuais via e-mail e WhatsApp.	Serviço	1	1	R\$ 2.999,03	R\$ 2.999,03	Justificativa: Profissional necessário para criação das artes do evento, que será transmitido online, máscaras, logomarcas e divulgações. Durante todo período de realização do projeto, de extrema importância para divulgação e veiculação em massa do projeto, 3 meses de contratação.
5.2.1	Assessor de mídia: Capacidade de desenvolver e implementar estratégias de mídia que alinhem os objetivos do evento com a audiência desejada; Compreensão da audiência e consideração pela diversidade de perspectivas, garantindo que as mensagens sejam apropriadas e bem recebidas.	Mensal	3	3	R\$ 1.465,00	R\$ 4.395,00	Justificativa: Profissional especializado em gerenciar a presença e comunicação do evento em diversos meios, visando maximizar a visibilidade e impacto. Suas funções englobam o relacionamento com a imprensa, desenvolvimento de estratégias de divulgação

5.2.2	<p>Fotógrafo - Contratação de 1 profissional responsável pelo registro de imagens do torneio, inclusive na documentação dos itens pleiteados, a fim da coinfeção de relatório de imagem comprobatório do torneio.</p>	DIÁRIA	14	14	R\$ 482,22	R\$ 6.751,08	<p>Justificativa: Cria imagens fotográficas do evento e suas diversas atividades em branco e preto e coloridas, utilizando câmeras fixas e acessórios, além de desenvolver efeitos gráficos nas imagens, com o objetivo de registrar as atividades para mídia, espectadores, divulgação própria e relatórios. Trabalha ao longo dos dias de treinamento. Qualificação necessária: experiência em eventos esportivos, material fotográfico profissional próprio para registro oficial.</p> <p>Memória de Cálculo 1 profissional * 14 dias, uma vez por mês durante 3 meses contemplando o dia de encerramento (de 28.12 a 30.03.2024)</p>
5.2.3	<p>Filmakers: Captação, edição de vídeos institucionais e produção de relatórios para prestação de contas internas do evento. Produção de vídeos do evento e relatórios das atividades executadas - Entrega prevista de no mínimo 3 vídeos de 15 segundos cada para postagem em mídias sociais do Projeto. Além das captações de making off do projeto. Vídeo final entregue em mídia digital com duração de 10 a 15 minutos.</p>	DIÁRIA	14	14	R\$ 1.500,00	R\$ 21.000,00	<p>Justificativa: Cria vídeos do evento e suas diversas atividades, utilizando câmeras profissionais e acessórios, além de editar as gravações, com o objetivo de registrar as atividades para mídia, espectadores, divulgação própria e relatórios. Trabalha ao longo dos dias de treinamento. necessária para registro oficial.</p> <p>Memória de Cálculo: Equipe de 2 profissional por 11 dias, durante 3 meses e a última filmagem que se dará no dia do encerramento do evento. Totalizando 12 diárias (de 28.12 a 30.03.2024)</p>

	Contratação com equipamentos (Cameras e Drones) – 2 profissional						
Total Etapa 5.2					R\$	35.145,11	
ETAPA 5.3 - Equipe técnica de Assessoramento							
ITEM	DESCRIÇÃO DETALHADA	UNIDADE DE MEDIDA (diária/mês/mts/serviço/unidade)	QTD E	TOTAL	VALOR UNITÁRIO	VALOR TOTAL	JUSTIFICATIVA PARA AQUISIÇÃO/LOCAÇÃO E MEMÓRIA DE CÁLCULO
5.3.2	Contratação de Serviço de Assessoria Contábil - firma especializada em assessoria contábil vinculada aos órgãos regulamentadores, com expertise em suporte contábil de projetos, que conte com profissionais sêniores experientes tanto no setor público quanto no privado. A empresa será encarregada de fornecer suporte na gestão contábil do projeto)	Serviço	3	3	R\$ 1.925,00	R\$ 5.775,00	Justificativa: Justificativa: Em razão da necessidade de execução do projeto, propõe-se a contratação de serviços de assessoria e consultoria contábil para a elaboração de contratos e seus aditivos, além de orientação jurídica. Isso será feito com extrema consideração à sensibilidade do atendimento ao público-alvo, observando rigorosamente as disposições da legislação em vigor. Memória de cálculo: 1 serviço por mês 8h/dia *3 meses.

5.3.3	Contratação de Gerente de Projetos - Profissional especializado na assessoria de projetos, que possua profissionais sênior com experiência ampla no setor público, esfera federal e distrital, bem como no setor privado, cuja atuação tenha sido diretamente ligada a formalização, acompanhamento e prestação de contas de convênios e instrumentos congêneres.	DIÁRIA	11	11	R\$ 875,20	R\$ 9.627,20	Justificativa: Diante da necessidade de execução do Projeto, busca-se a contratação de Assessoria técnica especializada em Gestão da Execução com vistas ao adequado assessoria à Entidade a respeito da execução físico financeira do Projeto. Memória de Cálculo: serviço mês por 3 meses = 10 diárias totais (estruturação, evento e pós evento - de 28.12.2023 a 28.04.2024)
Total Etapa 5.3						R\$	15.402,20
TOTAL DA META 5						R\$	53.937,31
VALOR TOTAL DO TERMO DE FOMENTO						R\$	299.856,06

6.0 DIVULGAÇÕES E IDENTIFICAÇÕES DO EVENTO

DIVULGAÇÕES
<p>O evento será identificado e divulgado por diversos meios a saber:</p> <ol style="list-style-type: none">1. Todos os equipamentos esportivos de treino terão o nome do Projeto: Projetos Esportivos, Musicais e apoio aos Portadores de Vítligo ao lado da logo da Secretaria de Esporte do DF (uniformes e coletes);2. Todos os espaços em que forem realizados os treinamentos físicos, táticos e técnicos receberão um baner do Projeto;3. Todas as mídias digitais receberão material informativo do Projetos Esportivos, Musicais e apoio aos Portadores de Vítligo para divulgação.

7.0 Previsão de Receitas

PREVISÃO DE RECEITAS		
QTD.	Nome	Receitas
1	Emenda Parlamentar do Deputado Daniel de Castro	R\$ 299.856,06
2	Contrapartida de Bens e Serviço	R\$ 6.000,00
Total		R\$ 305.856,06

Brasília, 21 de Dezembro de 20

Dirigente da Entidade

EDEM ALEXANDRE BARBOSA