



PLANO DE TRABALHO

Associação Desportiva de Futsal do Distrito Federal – ADEF/DF

1. IDENTIFICAÇÃO DA ENTIDADE

Nome da OSC:	Associação Desportiva de Futsal do Distrito Federal – ADEF/DF		
CNPJ:	14.897.583/0001-00	Endereço: SMPW QUADRA 05 CONJUNTO 03 CHÁCARA 06 CASA 16 – PARK WAY	
Complemento: Residencial das Araras	Bairro: Park Way	CEP: 71.735-503	
Telefone: (61) 98224-2213	Telefone: (61) 98224-2213	Telefone: (DDD) (61) 98224-2214	
E-mail: tatianawmendes@gmail.com	Site: www.adefdf.com		
Nome da Responsável da OSC Dirigente:	Tatiana Weysfield Mendes		
CPF: 861.849.381-34	RG/ Órgão Expedidor: 3.001.021 SSP-DF		
Endereço do Dirigente: SMPW QUADRA 05 CONJUNTO 03 CHÁCARA 06 CASA 16 – PARKWAY			

1.1 HISTÓRICO DO PROPONENTE

A Associação Desportiva de Futsal do Distrito Federal (ADEF-DF) é uma associação sem fins lucrativos, que foi criada por pais e treinadores de futsal feminino do Distrito Federal no intuito de fornecer estrutura para que meninas apaixonadas por futsal do Distrito Federal pudessem vivenciar a realidade de uma equipe de alto rendimento.

Trabalhando exclusivamente com o naipe feminino, o objetivo da associação parte da criação de um vínculo com os estudos, o que é conseguido com o fornecimento de bolsas de estudo desde o nível fundamental até pós-graduação. Além dos estudos, é oferecida uma contrapartida de treinamento de alto rendimento, com apoio de fisioterapia, auxílio escolar, acompanhamento pedagógico e alimentação.

No total, são atendidas cerca de 60 meninas e mulheres, de 10 a 36 anos, todas elas são atendidas em um dos programas de bolsas de estudo, mantidos via convênio com instituições particulares do Distrito Federal e 10 membros da comissão técnica, todos formados em suas respectivas áreas de atuação.

Por um outro lado, os resultados obtidos nas competições nacionais bem como o aumento da representatividade de esportes femininos no cenário mundial fizeram com que a equipe da ADEF/DF se tornasse não só competitiva como vislumbrasse uma posição de destaque no cenário nacional.

ADEF-DF já realizou convênio com o Ministério do Esportes, através de Lei de Incentivo ao esporte, com o projeto “Desenvolvimento do Futsal Feminino nas Categorias de Base” em 2017 e renovado para 2019/2020, com aporte captado pela empresa Eletrobrás Furnas e Termo de Fomento com a Secretaria de Esportes do Distrito Federal em 2018 para realização da Taça Brasil de Futsal Feminino conforme descrito abaixo:



Projetos executados e captados pela ADEF/DF:

• **Ano: 2017**

Projeto: Desenvolvimento de Futsal Feminino nas categorias de Base

Tipo de convênio: Lei de incentivo ao esporte

Entidade Parceira: Eletrobras Furnas

Entidade conveniada: Ministério do Esporte

Período de Vigência: janeiro de 2017 a janeiro de 2018.

Número de Beneficiados: 36 beneficiários direto.

Atividade Desenvolvida: Treinamento e desenvolvimento social e esportivo de futsal feminino para categorias de base sub 13, sub 15 e sub 17.

Situação: Prestação de contas apresentada

Número: 58701.006758\2014

• **Ano: 2018**

Projeto: Taça Brasil de Futsal Feminino Sub 20

Tipo de convênio: Termo de Fomento

Entidade Parceira: Emenda Parlamentar (Deputado Júlio César)

Entidade conveniada: Secretaria de Esportes

Período de Vigência: 13 de novembro de 2018 a 19 de novembro de 2018.

Número de Beneficiados: 210 pessoas diretamente e 1.500 indiretamente.

Atividade Desenvolvida: Competição nacional de Futsal feminino Sub -20

Situação: Prestação de contas apresentada

Número: 00220/00004347/2018-00

• **Ano: 2019/2020**

Projeto: Desenvolvimento de Futsal Feminino nas categorias de Base

Tipo de convênio: Lei de incentivo ao esporte

Entidade Parceira: Eletrobras Furnas

Entidade conveniada: Ministério da Cidadania

Período de Vigência: início em março de 2020

Número de Beneficiados: 36 beneficiários direto.

Atividade Desenvolvida: Treinamento e desenvolvimento social e esportivo de futsal feminino para categorias de base, sub 15, sub 17 e Sub 20.

Situação: Em período de prestação de contas. Número: 58000.115637/2017-36

2. DESCRIÇÃO DO PROJETO

2.1 DADOS DO PROJETO

Nome do Projeto: Apoio ao Desenvolvimento Social e Esportivo de Futsal Feminino da ADEF-DF	
Local de realização: Ginásio de Esportes do Cruzeiro, Ginásio de Esportes da APCEF e Quadra de Esportes do Colégio Elite Guará.	
Período de execução:	De 14 de novembro de 2020 a 14 de novembro de 2021
Período de realização do Evento:	De 14 de novembro de 2020 a 14 de novembro de 2021
Período de realização das Ações custeadas pelo Fomento:	De 14 de novembro de 2020 a 14 de novembro de 2021
Nome do responsável técnico do projeto: Tatiana Weysfield Mendes	
Nº do registro profissional: CREF 007026	
Telefone: 61 98224-2213 E-mail: tatianawmendes@gmail.com	



Nome do responsável pela execução do evento: Tatiana Weysfield Mendes Nº do registro profissional: CREF 007026
Telefone: (61) 98224-2213 E-mail: tatianawmendes@gmail.com
Enquadramento: () participação () educacional (X) rendimento
Previsão de Atendimento/Público alvo com a faixa etária de cada categoria/modalidades: Crianças / Adolescentes (Até 14 anos) – Categoria Sub 15 – Qtd 15 Jovens (15 a 24 anos) – categorias Sub 17 e Sub 20 - Qtd 25 Adultos (entre 25 a 59 anos) – Adulto e Comissão Técnica) – Qtd 20
Previsão de beneficiários diretos: 60
Previsão de público indireto: 240
Valor Total do Projeto: R\$ 213.458,95 (Duzentos e treze mil, quatrocentos e cinquenta e oito reais e noventa e cinco centavos)
Valor Total do Termo de Fomento: R\$ 99.458,95 (Noventa e nove mil, quatrocentos e cinquenta e oito reais e noventa e cinco centavos)

2.2 IDENTIFICAÇÃO DO OBJETO

Apoio ao Desenvolvimento Social e Esportivo do Futsal da ADEF-DF.

2.3 JUSTIFICATIVA DO PROJETO

O **Apoio ao Desenvolvimento Social e Esportivo do Futsal Feminino da ADEF-DF** é um projeto de excelência realizado há 11 anos na capital do país e já formou mais de 20 atletas que estão jogando em diversas equipes do país e no exterior.

A utilização de recursos provenientes da Lei nº13.019/2014 se justifica na medida da clara dificuldade de se conseguir apoios para Futsal feminino no Brasil tão importante para transformação e abertura de novas possibilidades para meninas e mulheres do futsal do Distrito Federal nas categorias supracitadas.

A **ADEF-DF** atende as prerrogativas necessárias para pleitear o recurso do fomento, ou SEJA, É UMA Entidade sem fins lucrativos, existente há 09 anos, com finalidade desportiva e **reconhecida pela capacidade técnica-operativa para execução** (Projetos: 2017, 2019 e 2020) do Desenvolvimento de Futsal Feminino nas Categorias de Base, em parceria com o Ministério do Esporte, agora Ministério da Cidadania, e aporte da empresa Eletrobrás Furnas; 2018 Termo de Fomento firmado com a secretaria de esportes, para realização da Taça Brasil de Futsal Feminino) conforme comprovação anexada ao projeto e mantém seu estatuto em acordo com a legislação vigente para recebimento de recursos.

Realizar o Desenvolvimento do Futsal Feminino no Distrito Federal atrairá as atenções da mídia para o trabalho local na categoria e modalidade, ajudando no desenvolvimento na região e incentivando assim a criação de novos projetos no futsal feminino e novas parcerias para os projetos já existentes.

Nesse escopo, destaca-se que a ADEF-DF possui atletas e membros da comissão técnica que integram a seleção brasileira feminina de futsal. O apoio ao desenvolvimento contribuirá para a maior visibilidade das ações e poderá acarretar novas convocações.

Há mais de 10 anos a ADEF/DF trabalha com parcerias para utilização de espaços públicos e privados, onde se compromete ao final de cada temporada **doar todos os materiais como bolas, redes de gol e afins para entidades públicas parceiras**, se comprometendo sempre a deixar os locais onde realiza suas atividades sempre em condições melhores do que encontrou.

As atletas da ADEF/DF em sua maioria são de classe baixa e/ou média de regiões com baixo



desenvolvimento esportivo e social, como Paranoá, Ceilândia, estrutural e Brazlândia, desta forma ajudamos na melhora do desenvolvimento esportivo, social e cultural das atletas, além de proporcionar as mesmas a oportunidade de serem atletas de nível de seleção brasileira.

Todas as atletas das categorias sub 15 e sub 17 estudam com bolsas de estudos no colégio Elite Guará ofertadas pela associação, e as atletas das categorias Sub 20 e Adulto com bolsas de estudos em faculdades conveniadas a associação, assim como em estágios ofertados por empresas parceiras da ADEF-DF.

Nesse sentido, o esporte é um meio de transformação social, proporcionando visibilidade à pessoa e destaque no mundo esportivo. Entretanto, a ADEF/DF se preocupa em propiciar acesso à educação por meio da oferta de bolsas de estudos, parcerias com estágios (como mencionado acima), visando que as atletas obtenham a qualificação acadêmica para que sejam atletas com formação.

Sendo assim, considerando o cenário de vulnerabilidade econômica e social em que as atletas são inseridas, bem como considerando o acesso à educação por meio de bolsas, há ainda a necessidade de proporcionar condições para que as meninas/mulheres desenvolvam os estudos de forma adequada. Para tanto, há previsão de aquisição de livros pedagógicos para serem distribuídos às atletas.

2.1 OBJETIVOS

2.4.1 OBJETIVO GERAL

A ADEF/DF pretende como objetivo geral, desenvolver o futsal para meninas e mulheres, visando revelar, preparar e formar as atletas para seguirem no esporte, e na vida, realizando este objetivo por meio do futsal, para ter um estilo de vida saudável dentro do rendimento do futsal, visando à formação de atletas para representar o DF e o Brasil.

2.4.2 OBJETIVOS ESPECÍFICOS

- Oferecer uma estrutura que permita que as equipes de Brasília, participarem da competição locais, regionais e nacionais, com igualdade de condições dos melhores clubes do país;
- Promover e fomentar o Futsal Feminino no Distrito Federal no intuito de atingir a maior quantidade de atletas envolvidas;
- Modificar a realidade esportiva das atletas trazendo perspectivas de crescimento tático e técnico.

2.4 METAS QUALITATIVAS E QUANTITATIVAS E INDICADORES DE MONITORAMENTO / CUMPRIMENTO DAS METAS

Metas (Qualitativas)	Indicador	Parâmetro(s) para aferição de cumprimento das Metas
Proporcionar que as atletas envolvidas consigam uma evolução técnica no futsal.	Relatório técnico preenchido pelo treinador da equipe.	Comparação dos relatórios preenchidos no início e no final do projeto, verificando a evolução.
Aprimorar os talentos cobertos durante o desenvolvimento do projeto.	Participação em campeonatos regionais e nacionais.	Pesquisa realizada com os treinadores das outras equipes participantes.



Metas (Quantitativas)	Indicador	Parâmetro(s) para aferição de cumprimento
Finalizar as competições entre as semifinalistas e principais equipes nos campeonatos brasiliense sub 15, sub 17, sub 20 e Adulto.	Resultado final dos campeonatos.	Boletim oficial da federação de futsal, resultado final no site da federação e súmulas das partidas.
Atingir 90% de aprovação na escola/faculdade das alunas participantes 2020/2021.	Relatório final de acompanhamento escolar.	Comparação dos boletins do início do ano letivo com os do final do ano.

2.5 CRONOGRAMA DETALHADO DE ATIVIDADES DO EVENTO / PROJETO

Nome do Evento:	Apoio ao Desenvolvimento Social e Esportivo do Futsal Feminino da ADEF-DF		
Descrição/Etapa:	Aquisição de Materiais		
Data do Evento:	14/11/2020 a 14/11/2021	Turno:	<i>Vespertino</i>
Período Custeado pelo Fomento:	14/11/2020 a 14/11/2021	Turno:	<i>Vespertino</i>
Local:	Ginásio de Esportes do Cruzeiro, Ginásio de Esportes da APCEF, Quadra Poliesportiva do Elite Guará		
Espaços Físicos Disponíveis:	(...) Quadra Poliesportiva	(...) Praça	
	(...) Pátio	(...) Piscina	
	(...) Ginásio	(X) Clube	
	(X) Espaço Privado Qual? Ginásio de Esportes da APCEF e Quadra Poliesportiva do Colégio Elite Guará	(X) Outro Qual? Ginásio Público do Cruzeiro	
Quantidade de participantes neste evento			
Diretos: 60 Atletas: 50 Comissão Técnica: 10	Indiretos: 180	Total: 240	
Quanto à abrangência (origem dos participantes)			
(...) Local			
(X) Regional			
(X) Nacional			
Faixa Etária		Categorias/Data/Turno	Qtd.
(X) Crianças/Adolescentes (até 14 anos)		Sub 15 Feminino De segunda a Sexta Matutino e Vespertino	15



(X) Jovens (15 a 24 anos)	Sub 17 Feminino Sub 20 Feminino De segunda a Sexta Matutino e Vespertino	25
(X) Adultos (entre 25 anos e 59 anos)	Adulto Feminino De segunda a Sexta Vespertino	20
(...) Idosos (a partir de 60 anos)	N/A	N/A
Inscrição dos participantes		
(...) Escolas		
(...) Em centros comunitários		
(X) Na sede da entidade proponente		
(...) Na sede de entidades parceiras		
(...) Pela internet. Especifique		
(...) Outros. Especifique		

2.7 FORMA DE EXECUÇÃO DAS ATIVIDADES OU PROJETOS (METODOLOGIA)

Serão atendidas nesse projeto 60 meninas e mulheres, divididas em 4 categorias: Sub 15, Sub 17 e Sub 20 e adulto e 10 membro da comissão técnica. O projeto explicita alguns gastos que serão custeados pela entidade por doze meses, para que se mantenha a estrutura mínima, de equipes competitivas, em âmbito regional e nacional.

As equipes de futsal feminino da ADEF-DF possuem um alto índice técnico profissional e investem no treinamento de suas atletas para bem representar a Capital em competições nacionais e regionais

As atletas treinam 5 vezes por semana nas dependências do Elite Guara DF, Ginásio da APCEF e Ginásio do Cruzeiro. (Conforme cronograma abaixo):

Para o desenvolvimento deste projeto, a ADEF/DF mantém profissionais capacitados e experientes nas seguintes funções **(Custeados pela Associação, não custeados por este termo de fomento):**

- 03 Treinadores de Futsal (Professor de Educação Física);
- 02 Fisioterapeutas (Profissional formado na área);
- 01 Preparador Físico (Profissional de Educação Física);
- 01 Preparador de Goleiras (Profissional de Educação Física);
- 01 Médico (Profissional formado em medicina);
- 01 Coordenador de Base (Profissional de Educação física ou profissional com especialização na área de Gestão);
- 01 Coordenador Geral (Profissional de Educação física ou profissional com especialização na área de Gestão).

A prestação de contas como um processo de transparência de gestão é uma das premissas da associação, desta forma, o projeto mantém uma Assessoria Contábil, responsável por toda a orientação no gasto dos recursos, bem como pela elaboração da prestação de contas **(Custeados pela Associação, não custeados por este termo de fomento).**



A aplicação dos recursos que são captados de formas diversas, envolve alguns campos, das quais se destacam:

- O almoço após os treinamentos para as atletas conseguirem repor uma parte dos gastos energéticos que tiveram. **(Custeados pela Associação, não custeados por este termo de fomento):**

Os demais investimentos incluídos neste termo como aquisição de materiais de treino, viagem e jogo, como bolas, agasalhos, bolsas de viagem, porta chuteiras, mochilas, uniformes de treinamento, uniforme de passeio, uniforme de jogo, garrafinhas de água para jogo e treino, máscaras de treino e jogo, totem de higienização, álcool em gel e livros didáticos estão descritos e detalhados em planilha abaixo e são parte direta deste termo de fomento.

A Associação participará em 2020 e 2021 nas principais competições nacionais do cenário brasileiro, buscando aumentar a visibilidade da equipe secretaria de esportes, além de disseminar o futsal feminino do DF e nacionalmente. Segue o calendário de 2020/2021.

No ano de 2020/2021 as equipes da ADEF-DF participarão das seguintes competições:

1. **Campeonato Brasiliense Sub-15;**
2. **Campeonato Brasiliense Sub-17;**
3. **Campeonato Brasiliense Sub 20;**
4. **Campeonato Brasiliense Adulto;**
5. **Campeonato Escolar de 12 a 14 anos;**
6. **Campeonato Escolar de 15 a 17 anos;**
7. **Taça Brasil S ub-15***; *Aguardando confirmação da Confederação Brasileira de
8. **Taça Brasil Adulta;**
9. **Copa do Brasil Adulta;**
10. **Brasileiro Escolar de Futsal Feminino;**
11. **Brasiliense Universitário;**
12. **Brasileiro universitário***; A depender do resultado do Brasiliense da categoria.

As avaliações de atletas acontecerão em novembro do ano de 2020 e no início de 2021 no ginásio do Cruzeiro. Serão realizadas ainda avaliações esporádicas de atletas durante eventos da modalidade, realizadas em diversas regiões do Distrito Federal durante o ano de 2020 e 2021.

Período de execução do projeto: **O projeto terá execução anual de 12 meses.**

Nos três meses finais da vigência deste projeto, a coordenação do mesmo elaborará a comprovação dos gastos para fins de fechamento do calendário.

Cronograma de treinamento:

Durante a pandemia os treinamentos presenciais, obedecerão as normas de combate ao COVID 19, descritos no decreto do Governo do Distrito Federal. As atividades esportivas e sociais da associação serão aplicados nos horários descritos abaixo.

Excepcionalmente no mes de Novembro, em razão da pandemia, os treinamentos do Sub 15 e Sub 17 (Categorias escolares) serão de forma virtual, através do aplicativo Zom, retornando as atividades presenciais no dia 16 de novembro, conforme descrito abaixo:

Categoria: Sub 15

Dias de Treinamento: De Segunda a Sexta

Horário do Almoço: 12h00



Horário: 13h00 as 14h00

Local: Colégio Elite Guarά

Categoria: Sub 17

Dias de Treinamento: De Segunda a Sexta

Horário do Almoço: 12h30

Horário: 14h00 as 15h00

Local: Colégio Elite Guarά

Categoria: Sub 20

Dias de Treinamento: De Segunda a Sexta

Horário: 17h00 as 18h00

Local: Cruzeiro Ginásio do Cruzeiro e Ginásio da APCEF

Categoria: Adulto

Dias de Treinamento: De Segunda a Sexta

Horário: 18h00 as 19h30

Local: Cruzeiro Ginásio do Cruzeiro e Ginásio da APCEF

ACESSIBILIDADE A acessibilidade ao projeto de pessoas idosas e portadoras de deficiência não terá qualquer restrição no que diz respeito à participação como expectadores das atividades do projeto, pois todos os locais de treinamento e jogos deverão estar de acordo com o previsto no Artigo 16 do Decreto nº6180/2007.

IDENTIDADE VISUAL Todo o material e uniformização a ser utilizado no projeto irão respeitar o manual de identidade de Fomento ao Esporte, mantendo a marca da secretaria em todos os locais de jogos.

2.8 RESULTADOS E IMPACTOS ESPERADOS

- Obter uma estrutura para as equipes de Brasília com igualdade de condições dos melhores clubes do país.
- Promover e fomentar o Futsal Feminino no Distrito Federal no intuito de atingir a maior quantidade de atletas envolvidas;
- Modificar a realidade esportiva das atletas da ADEF trazendo perspectivas de crescimento tático e técnico.
- É praticamente incalculável o benefício que o esporte proporciona à sociedade, pois o esporte cumpre uma importante função de inclusão social, ao tirar crianças, adolescentes e jovens da ociosidade, prevenindo no combate às drogas e à violência e consequentemente contribuindo para a promoção da segurança pública.
- Assim, esta parceria não só cumpre o seu objetivo de promover a prática da modalidade futsal, como também a fortalece culturalmente e cumpre seu papel social.



2.9 CROQUI DO EVENTO

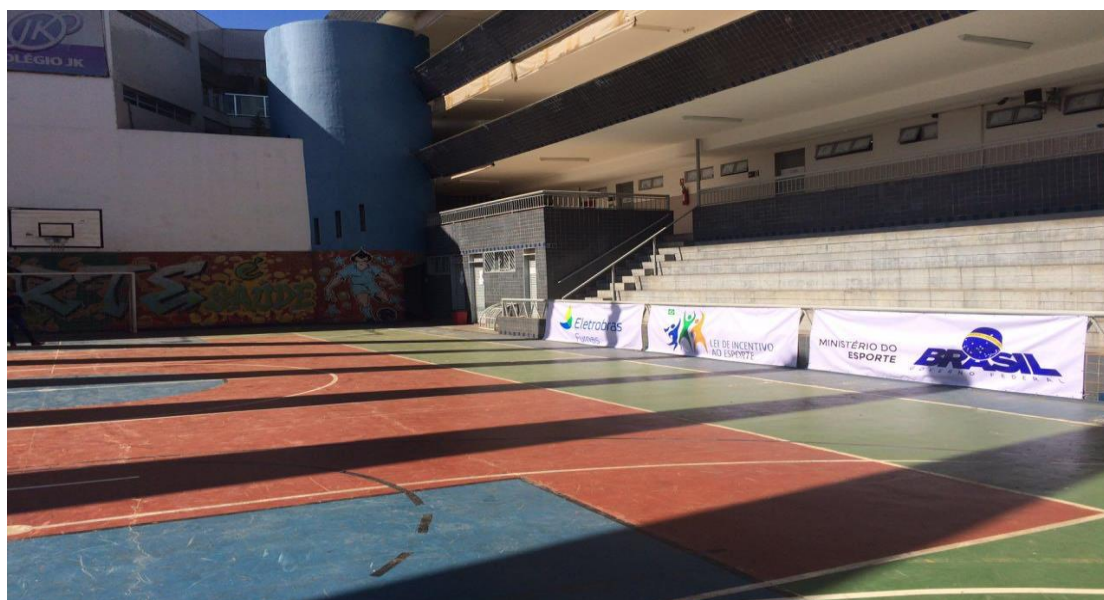

J. L. L.



3. CRONOGRAMA DE EXECUÇÃO DO EVENTO

3.1 PROGRAMAÇÃO CONSOLIDADA DO PROJETO

Programação	Data	Turno
Início dos Treinamentos	14/11/2020	Matutino e Vespertino
Data do Término do Termo de Fomento	14/11/2021	***
Prestação de Contas	14/11/2021	***

3.2 CRONOGRAMA DE EXECUÇÃO

Cronograma de Execução			
Descrição	Valor	Duração	
		Início	Término
<i>Estruturação e Organização das Equipes</i>	R\$ 99.458,95	14/11/2020	14/11/2021



4. CRONOGRAMA DE DESEMBOLSO DAS ETAPAS FINANCIADAS PELO FOMENTO

4.1 – Previsão de Desembolso da SEL para Entidade:

Cronograma de Desembolso			
Meta	Etapa /Fase	Especificação	Mês
META 01 – Estruturação e Organização das Equipes	1.1	AQUISIÇÃO DE AGASALHOS - tipo moletom de poliéster fino para Atletas e Comissão Técnica. Quantidade 01 para cada membro, totalizando 60 unidades.	Novembro de 2020
	1.2	AQUISIÇÃO DE UNIFORME DE PASSEIO –Conjunto de Uniforme de Passeio (Camisa e Short) blusa 67% poliéster e 33% viscose, short 100% poliéster. Serão confeccionados 02 kits para cada atleta/comissão técnica, totalizando 120 unidades.	
	1.3	AQUISIÇÃO DE UNIFORME DE JOGO – Conjunto de Uniforme de Jogo (Camisa, Short e meia) blusa em dri-fit, short 100% poliéster e meia profissional de algodão. Serão confeccionados 02 uniformes completos de 01 a 15, para cada categoria (Sub 15, Sub 17, Sub 20 e adulto, totalizando 240 kits.	
	1.4	AQUISIÇÃO DE UNIFORME DE TREINO – Conjunto de Uniforme de Treino (Camisa, Short e meia) camisa em dri-fit, short 100% poliéster e meia profissional de algodão. Serão confeccionados 03 kits para cada atleta/comissão técnica, totalizando 180 unidades.	
	1.5	AQUISIÇÃO DE GARRAFAS DE ÁGUA PARA TREINO – garrafas de Alumínio de água estilo squeeze para o treino – 60 unidades (Garrafas individualizadas em razão do protocolo de saúde). Alumínio com bpa free Bocal grande, boca larga, vedação anti-vazamento - tampa à prova de vazamentos (quando fechada) para atividades em movimento e símbolo da associação e da secretaria de esportes do DF na garrafa.	
	1.6	AQUISIÇÃO DE MALAS DE VIAGEM – malas de viagem em 100% poliéster com zíper e bolsos laterais com capacidade mínima de 40 L. Quantidade 01 para cada atleta/comissão técnica, totalizando 60 unidades.	
	1.7	AQUISIÇÃO DE MOCHILAS – mochilas escolares e de treinamento em 100% poliéster com zíper com capacidade mínima de 20 L.	

		Quantidade 01 para cada atleta/comissão técnica, totalizando 60 unidades.
1.8		AQUISIÇÃO DE PORTA CHUTEIRA – porta chuteira para treinamento em 100% poliéster com zíper com capacidade mínima de 10 L. Quantidade 01 para cada atleta/comissão técnica, totalizando 50 unidades. Alta resistência, compartimento Interno Amplo e com bolso interno, alça externa manual, fechamento com zíper, material em poliéster profissional dupla camada, bolso externo com zíper, tamanho mínimo de 34 centímetros de largura, altura mínima de 19 centímetros e profundidade mínima de 15 centímetros. Peso aproximado de 210 gramas.
1.9		AQUISIÇÃO DE 28 BOLAS DE FUTSAL OFICIAL – (07 bolas por categoria) bola fabricada com a tecnologia Termotec, sem costuras de forma a evitar a absorção de umidade e melhorar a precisão dos lances, além da tecnologia Neogel para absorção dos impactos.
1.10		AQUISIÇÃO DE 01 TOTEM PARA ÁLCOOL EM GEL – Totem para álcool em gel, possui sistema de acionamento por pedal. Reservatório para abastecimento de até 1 litro de álcool gel, com capacidade para até 1200 aplicações, Pedal e pistão em metal, Base e Tampa em MDF de no mínimo 18 mm de espessura, tubo de pvc revestido. Medidas: Base 30 cm x 20 cm Altura 1 metro.
1.11		MÁSCARA PARA ATIVIDADE FÍSICA DE ALTA PERFORMANCE – Aquisição de 60 máscaras para a prática desportiva de alta performance no futsal feminino. Máscara de efeito antiviral e antibacteriano permanente, conforto térmico, dupla camada, ajuste com velcro. Composição: 74,8%, Poliéster - 22,22%, Poliamida - 2,98% Elastano.
1.12		MÁSCARA PARA ATIVIDADE FÍSICA DIÁRIA – Aquisição de 60 máscara para prática desportiva diária no futsal feminino. Efeito antiviral e antibacteriano permanente, conforto térmico, dupla camada. Composição: 56,5% Poliéster - 42,63% Poliamida - 0,87% Elastano.
1.13		AQUISIÇÃO DE ÁLCOOL EM GEL – Compra de 3 galões de 5 Litros cada. Álcool em gel 70%, contra a contaminação e proliferação do novo coronavírus.



	1.14	AQUISIÇÃO DE 12 KITS ESCOLARES – 12 kits escolares. Os kits possuem todos os livros necessários para o ano todo das atletas bolsistas das categorias sub 15 e sub 17, relativos as estudantes do ensino fundamental II. De forma a ajudar na transformação social das atletas, ajudando de forma direta na transmissão do conhecimento pedagógico e construindo competências socioeducativas e socioemocionais.	
VALOR DE DESEMBOLSO			R\$ 99.458,95

4.2 – Previsão de Desembolso da Entidade: pagamento de RH e de fornecedores;

O cronograma de desembolso da entidade diz respeito à periodicidade dos pagamentos que serão realizados. Cabe à entidade realizar a gestão das suas contratações visando à correta aplicação de recursos públicos.

Nos casos de projetos continuados (desenvolvimento de atividades acima de 03 meses) é necessário que o pagamento dos Recursos Humanos seja mensal, ou por atividade realizada (ex: pagamento de arbitragem por jogo; locação de equipamento por evento). A aquisição de materiais que visam o desenvolvimento pleno do objeto (material esportivo, lanche, uniforme, etc) deve ser fracionada, permitindo à OSC a identificação real do quantitativo a ser adquirido. Ademais, o Decreto nº 37.843 de 13/12/2016, o qual regulamenta a aplicação da MROSC no Distrito Federal, no Artigo 38, estabelece:

Art. 38. A movimentação de recursos da parceria será realizada mediante transferência eletrônica sujeita à identificação do beneficiário final e os pagamentos serão realizados por crédito na conta bancária dos fornecedores e prestadores de serviços, uso de boleto bancário ou cheque nominal.

§ 1º Poderá ser admitida, excepcionalmente, a realização de pagamento em espécie, limitado a R\$ 1.000,00 por operação, quando configurada peculiaridade relativa ao objeto da parceria ou ao território de determinada atividade ou projeto, desde que: I - haja essa previsão no plano de trabalho aprovado; ou

II - seja conferida autorização em decisão motivada do administrador público, a partir de solicitação formal da organização da sociedade civil.

Marcar as opções abaixo:

(X) Dou ciência do acima informado

(X) Não haverá pagamento em espécie

() Haverá pagamento em espécie. Sendo as despesas a seguir:



5. PREVISÃO DE RECEITAS E DESPESAS (Plano de Aplicação)

5.1 Planilha de Materiais / Serviços não contemplados pelo Fomento (FONTE DE RECEITA DIVERSA):

Descrição Detalhada	Unid.	Quant.	Valor Unitário	Valor Total	Realização
Prestação de Serviço de Professor de Educação Física, com registro no CREF, responsável pelo treinamento técnico e tático de Futsal da equipe, corrigindo e aperfeiçoamento os atletas na busca dos melhores resultados. Contratado pelo regime CLT, com carga horária semanas de 24 horas/semanais.	Unidade	01	R\$ 3.500,00	R\$ 35.000,00	ADEF/DF
Fornecimento de Almoço para as categorias sub 15 e sub 17 (Arroz, feijão, salada, verdura e no mínimo uma opção de proteína) e suco para as atletas antes e/ou após o treinamento. Serão 36 almoços diários para atender 5 treinos semanais, totalizando 720 almoços mensais	Unidade	720	R\$ 11,00	R\$ 79.000,00	ADEF/DF
VALOR TOTAL DOS ITENS FORA DO TERMO DE FOMENTO				R\$ 114.000,00	

5.2 Planilha Termo de Fomento:

PLANILHA TERMO DE FOMENTO								
Meta 1 – Estruturação e Organização das Equipes								
Etapa 1.1 (Aquisição de Material)								
ITEM	Descrição Detalhada	Unidade de Medida (Diária/Mês/Mts/Serviço)	Quant.	Unid.	Total	Valor Unitário	Valor Total	Justificativa para aquisição/locação com memória de cálculo
1.1	CONJUNTO DE AGASALHOS - casaco gola alta, fechamento em zíper, bolsos laterais em tela, elásticos nos punhos, logo na altura do peito direito, inscrição nas costas em letras	Unid	60	01	60	R\$ 94,66	R\$ 5.679,60	Material Necessário para viagens e apresentação em competições e/ou treinamentos; Quantidade 01 para cada membro,



	maiúsculas. calça com elástico e cordão para melhor ajuste, bolsos laterais em tela, aplicação de logomarca.							totalizando 60 unidades.
1.2	AQUISIÇÃO DE UNIFORME DE PASSEIO – Conjunto de Uniforme de Passeio (Camisa e Short) blusa 67% poliéster e 33% viscose, short 100% poliéster.	Kit	120	01	120	R\$ 58,20	R\$ 6.984,00	Material Necessário para viagens e apresentação em competições e/ou treinamentos; Serão confeccionados 02 kits para cada atleta/comissão técnica, totalizando 120 unidades.
1.3	AQUISIÇÃO DE UNIFORME DE JOGO – Conjunto de Uniforme de Jogo (Camisa, Short e meião) blusa em dri-fit, short 100% poliéster e meião profissional de algodão.	Kit	240	01	240	R\$ 78,83	R\$ 18.919,20	Material Necessário para utilização em competições regionais e/ou nacionais; Serão confeccionados 02 Uniformes completos, para cada categoria (Sub 15, Sub 17, Sub 20 e adulto), totalizando 240 kits.
1.4	AQUISIÇÃO DE UNIFORME DE TREINO – Conjunto de Uniforme de Treino (Camisa, Short e meião) camisa em dri-fit, short 100% poliéster e meião profissional de algodão.	Kit	180	01	180	R\$ 78,83	R\$ 14.189,40	Material Necessário para treinamentos; Serão confeccionados 03 kits para cada atleta/comissão técnica, totalizando 180 unidades.
1.5	AQUISIÇÃO DE GARRAFAS DE ÁGUA PARA O TREINO – garrafas de Alumínio de água estilo squeeze para o treino – 60							Material Necessário para treinamentos, jogos regionais e nacionais; 60 unidades (Garrafas



	<p>unidades (12 garrafas por categoria). Alumínio Com bpa freeBocal grande, boca larga, vedação anti-vazamento - tampa à prova de vazamentos (quando fechada) para atividades em movimento e</p> <p>símbolo da associação e da secretaria de esportes na garrafa.</p>	Unid	60	01	60	R\$ 14,00	R\$ 840,00	individualizadas em razão do novo protocolo de saúde).
1.6	<p>AQUISIÇÃO DE MALAS DE VIAGEM – malas de viagem em 100% poliéster com zíper e bolsos laterais com capacidade mínima de 40 L.</p>	Unid	60	01	60	R\$ 129,99	R\$ 7.799,40	Material Necessário para treinamentos, viagens e jogos regionais e nacionais; Quantidade 01 para cada atleta/comissão técnica, totalizando 60 unidades.
1.7	<p>AQUISIÇÃO DE MOCHILAS – mochilas escolares e de treinamento em 100% poliéster com zíper com capacidade mínima de 20 L</p>	Unid	60	01	60	R\$ 130,78	R\$ 7.846,80	Material Necessário para treinamentos, viagens e jogos regionais e nacionais; Quantidade 01 para cada atleta/comissão técnica, totalizando 60 unidades.
1.8	<p>AQUISIÇÃO DE PORTA CHUTEIRA – porta chuteira para treinamento em 100% poliéster com zíper com capacidade mínima de 10 L. Quantidade 01 para cada atleta/comissão</p>	Unid	50	01	50	R\$ 100,00	R\$ 5.000,00	Material Necessário para treinamentos, viagens e jogos regionais e nacionais; Quantidade 01 para cada atleta/comissão técnica, totalizando 50



	técnica, totalizando 50 unidades. Alta resistência, compartimento Interno Amplo e com bolso interno, alça externa manual, fechamento com zíper, material em poliéster profissional dupla camada, bolso externo com zíper, tamanho mínimo de 34 centímetros de largura, altura mínima de 19 Centímetros e profundidade mínima de 15 centímetros. Peso aproximado de 210 gramas.							unidades.
1.9	AQUISIÇÃO DE 28 BOLAS DE FUTSAL OFICIAL – (07 bolas por categoria) bola fabricada com a tecnologia Termotec, sem costuras de forma a evitar a absorção de umidade e melhorar a precisão dos lances, além da tecnologia Neogel para absorção dos impactos.	Unid	28	01	28	R\$ 165,89	R\$ 4.644,92	Material Necessário para treinamentos das quatro categorias, jogos regionais e nacionais; 07 bolas por categoria
1.10	AQUISIÇÃO DE 01 TOTEM PARA ÁLCOOL EM GEL – Totem para álcool em gel, possui sistema de acionamento por pedal. Reservatório para abastecimento de até 1 litro de álcool gel, com	Unid	01	01	01	R\$ 227,58	R\$ 227,58	Material necessário para o atendimento ao protocolo de retorno das atividades esportivas, divulgada pelo Governo do Distrito Federal, nas ações em



	capacidade para até 1200 aplicações, Pedal e pistão em metal, Base e Tampa em MDF de no mínimo 18 mm de espessura, tubo de pvc revestido. Medidas: Base 30 cm x 20 cm Altura 1 metro.							combate ao COVID-19.
1.11	MÁSCARA PARA ATIVIDADE FÍSICA DE ALTA PERFORMANCE – Aquisição de 60 máscaras para a prática esportiva de alta performance no futsal feminino. Máscara de efeito antiviral e antibacteriano permanente, conforto térmico, dupla camada, ajuste com velcro. Composição: 74,8%, Poliéster - 22,22%, Poliamida - 2,98% Elastano.	Unid	60	01	60	R\$ 43,91	R\$ 2.634,60	Materiais necessários para o atendimento ao protocolo de retorno das atividades esportivas, divulgada pelo Governo do Distrito Federal, nas ações em combate ao COVID-19.
1.12	MÁSCARA PARA ATIVIDADE FÍSICA DIÁRIA – Aquisição de 60 máscara para prática desportiva diária no futsal feminino. Efeito antiviral e antibacteriano permanente, conforto térmico, dupla camada. Composição: 56,5% Poliéster - 42,63% Poliamida - 0,87% Elastano	Unid	60	01	60	R\$ 19,52	R\$ 1.171,20	Materiais necessários para o atendimento ao protocolo de retorno das atividades esportivas, divulgada pelo Governo do Distrito Federal, nas ações em combate ao COVID-19.



1.13	AQUISIÇÃO DE ÁLCOOL EM GEL – Compra de 3 galões de 5 Litros cada. Álcool em gel 70%, contra a contaminação e proliferação do novo coronavírus.	Unid	3	01	03	R\$ 48,75	R\$ 146,25	Materiais necessários para o atendimento ao protocolo de retorno das atividades esportivas, divulgada pelo Governor do Distrito Federal, nas ações em combate ao COVID-19.
1.14	COMPRA DE 12 KITS ESCOLARES – Os kits possuem todos os livros necessários para o ano todo. (Lista qualificada em anexo)	Kit	12	01	12	R\$ 1.948,00	R\$ 23.376,00	Material necessário para ajuda social e educacional, nos estudos necessários para o crescimento cognitivo das atletas. De forma a ajudar na transformação social das atletas, ajudando de forma direta na transmissão do conhecimento pedagógico e construindo competências socioeducativas sócio emocionais De acordo com as normas do Ministério da Educação e especificações da BNCC 2020, as instituições de ensino da rede privada detém a autonomia de escolha para utilização de livros didáticos, podem adotar o sistema de ensino e/ou livros pedagogicos individuais. A Rede de Ensino Elite (fornecedoras



								<p>das bolsas de estudos para atletas da ADEF) adota como livros didáticos o Sistema Eleva. Desde a década de 1990, quando entrou em vigor a Lei de Diretrizes e Bases da Educação (LDB), a discussão mais importante no Brasil em termos educacionais reside na contraposição de dois modelos: o tradicional, com base no conteúdo abstrato, e o contextualizado, com enfoque em aplicações concretas do conteúdo que estejam relacionadas ao dia a dia do aluno. Em 2015, o MEC iniciou um processo de reformulação da Base Nacional Comum Curricular (BNCC) aberto para consulta. O texto final pretende padronizar cerca de 60% da educação básica e traz inovações na direção de um ensino ainda mais contextualizado, bastante próximo ao que a Eleva já estrutura em seu material didático. A BNCC já está completamente presente no</p>
--	--	--	--	--	--	--	--	---



								material didático de 2020, respeitando a legislação do Ensino Fundamental. Pautados por competências e habilidades, os conteúdos são passados de acordo com o objetivo de aprendizagem de cada tópico em cada disciplina. Nesse escopo, o sistema é único para toda rede de ensino o que se justifica o fornecimento de apenas um orçamento, visto que não há alterações de valores por não ser um material vendido em livrarias e sim de única editora.
VALOR TOTAL DOS RECURSOS CONTEMPLADOS PELO FOMENTO								R\$ 99.458,95

6. DIVULGAÇÃO E IDENTIFICAÇÕES DO EVENTO:

6.1 DIVULGAÇÕES

A associação Desportiva de Futsal do Distrito Federal oferecerá a Secretaria de Esportes as seguintes contrapartidas sociais e de visibilidade:

1. Visita da equipe de futsal feminino da ADEF/DF a dois centros olímpicos (a definir local) com a presença de membros da comissão técnica da seleção brasileira participantes da Copa América de Futsal Feminino 2019 realizado pela Conmebol no Paraguai. Levando o troféu e a medalha da competição;
2. Duas Palestras para professores dos centros olímpicos (a definir local) com a presença de membros da comissão técnica da seleção brasileira de futsal feminino;
3. Apresentação de banner na lateral da quadra durante todos os Jogos da Associação em ginásio não privados;
4. Espaço exclusivo no ginásio para alunos das vilas olímpicas durante os eventos da Associação.
5. Será divulgado no site da entidade o instrumento da parceria.



Espaço para inclusão da logo marca da Secretaria nos uniformes de treino e jogo em todas as categorias da Associação.

6.2 IDENTIFICAÇÕES DO EVENTO

A identificação visual do Projeto nos espaços físicos será feita por meio de banners, faixas ou outra forma similar confeccionadas pela Associação.

7. PREVISÃO DE RECEITAS

PREVISÃO DE RECEITAS		
QTD.	Nome	Receitas
1	<i>Emenda Parlamentar do Deputado Martins Machado</i>	<i>R\$ 99.458,95</i>
2	<i>Institucional – ADEF-DF</i>	<i>R\$ 114.000,00</i>
Total		R\$ 213.458,95

8. VALOR TOTAL DO PROJETO:

TOTAL DO PROJETO	
<i>Valor Total</i>	R\$ 213.458,95

Brasília, 10/11/2020.

Presidente da ADEF/APCEF
Associação Desportiva de Futsal do Distrito Federal.



Anexo I – Lista de Livros Pedagógicos

A ADEF/DF oferece bolsas de estudos para suas atletas na Rede de Ensino Elite, que adota como livros didáticos o Sistema Eleva.

Desde a década de 1990, quando entrou em vigor a **Lei de Diretrizes e Bases da Educação (LDB)**, a discussão mais importante no Brasil em termos educacionais reside na contraposição de dois modelos: o tradicional, com base no conteúdo abstrato, e o contextualizado, com enfoque em aplicações concretas do conteúdo que estejam relacionadas ao dia a dia do aluno. Em 2015, o **MEC** iniciou um processo de reformulação da **Base Nacional Comum Curricular (BNCC)** aberto para consulta. O texto final pretende padronizar cerca de 60% da educação básica e traz inovações na direção de um ensino ainda mais contextualizado, bastante próximo ao que a Eleva já estrutura em seu material didático. A BNCC já está completamente presente no nosso material didático de 2020, respeitando a legislação do Ensino Fundamental. Pautados por competências e habilidades, os conteúdos são passados de acordo com o objetivo de aprendizagem de cada tópico em cada disciplina, com o material em forma de Kit, conforme descrito abaixo:

1. Plataforma de Ensino Eleva (7º ano):

Quantidade de Kits Pedagógicos: 05

Livro 01: Ensino Fundamental anos finais (História, Geografia, Física, Química, Biologia, Matemática, Inglês, Língua Portuguesa e Redação);

Livro 02: Interpretação de Texto

Livro 3: Caderno do Aluno - Espaço de Ser Livro 4: Artes

Impressão: Walprint Gráfica e Editora

2. Plataforma de Ensino Eleva (8º ano):

Quantidade de Kits Pedagógicos: 04

Livro 01: Ensino Fundamental anos finais (História, Geografia, Física, Química, Biologia, Matemática, Inglês, Língua Portuguesa e Redação);

Livro 02: Interpretação de Texto

Livro 3: Caderno do Aluno - Espaço de Ser Livro 4: Artes

Impressão: Walprint Gráfica e Editora

3. Plataforma de Ensino Eleva (9º ano):

Quantidade de Kits Pedagógicos: 03

Livro 01: Ensino Fundamental anos finais (História, Geografia, Física, Química, Biologia, Matemática, Inglês, Língua Portuguesa e Redação);

Livro 02: Interpretação de Texto

Livro 3: Caderno do Aluno - Espaço de Ser Livro 4: Artes

Impressão: Walprint Gráfica e Editora



Tatiana Weysfield Mendes

Presidente da ADEF/APCEF

Associação Desportiva de Futsal do Distrito Federal.

(61) 98223-2213